工商晚報
THE KUNG SHEUNG EVENING NEWS
43, Des Voeux Road, Central
HONG KONG
Cable Address 2075
P. O. Box 62
督印及承印：工商日報有限公司
地址：香港德輔道中四十三號
電話
編輯部：式六七八九
採訪部：二五二五二
營業部：式四式九六
廣告部：二式一六○
社長室：式五四九五
電報掛號：二○七五
郵政信箱：六十二號

今日發刊「馬經專欄」出紙一張半

甘迺迪發表嚴厲聲明
美國決使用武力以保衛自由疆域
強調絕對不容共方發動侵略

【華盛頓州‧西雅圖十六日法新社電】美國總統甘迺迪今天在此間聲稱：美國將「於可能時以光榮之和平」維護自由，惟於迫不得已時，將使用武力。甘氏在其華盛頓（州）大學創建一百週年紀念演詞中，發表此項聲明。渠稱：「吾等美國人決意保衛自由疆域。可能時達成光榮之和平，惟倘遭受武力對付，則使用武力，以維護自由。」總統聲稱：美國在未來確保自由和平之長期鬥爭中必須採取堅決行動，以阻止其他國家之赤化或中立。甘氏同時強調稱：純粹美國人之辦法，皆不可能解決每一項世界問題。渠稱：美國必須拋棄戰爭煽動者或姑息者之角色。

美國決協助南越打擊共產黨侵略
目前正將飛機軍火運赴越境
惟美戰鬥部隊不會正式參戰

【華盛頓十六日法新社電】美國務院發言人懷特今日宣稱：美國將協助南越保衛本身，對付日益增加之共黨威脅。但懷特拒絕透露建議之美國援助之詳細內容。渠指述北越共軍深入越南，乃違犯日內瓦協定。該國務院發言人特別拒絕評述來自西貢之報導，謂美國駐越南之軍事顧問人員數目已超過六百八十五人。該數字曾為日內瓦協定所准許，並已為美國所接受，雖然此事並未正式在協定內簽認。根據此等報導謂：一百名新的美國軍事顧問於最近抵達越南，同時有十二架訓練及偵察機亦抵埗，最近來自西貢之報導，亦謂美國噴射機已執行偵察任務。懷特拒絕證實或否認外間報導，謂駐越南之許多美軍事顧問，曾挑撥美國與國際監管會間之不睦，及美國與英國間不和之說。

【西貢十六日法新社電】此間一美國官方人士今晚稱：美國已將T廿八式訓練機七架，C四七式運輸機三架移交南越。此批飛機是移交與平和軍用機場。同一消息人士又指出，美國將移交越南之飛機總數為T廿八S式訓練機八架，C四七S式運輸機四架。未証實之半官方報告稱：南越經已獲得「頗有限數目」之美國B廿六式戰鬥轟炸機。

【華盛頓十六日路透社電】據官方人士今天稱：美國對現正運交南越之增加之供應品，刻正注意飛機、直升機及交通設備。惟官方人士復謂：美國戰鬥部隊將不願往越協助南越陸軍對付共黨支持下之部隊企圖奪取該區之已告增加之威脅。外間曾不斷傳出美軍人員若干批抵達西貢之消息，惟消息靈通人士既稱：現已決定增加之援助，將限於供應品及裝備。

【華盛頓十六日美聯社電】傳甘迺迪政府經已決定把泰勒將軍所提出之若干建議，付諸實行，俾加強親西方之南越政府，應付日益擴大之共黨威脅。查泰勒將軍于兩週前從南越實地調查後歸來，對甘迺迪總統所提出之建議，內容仍保持秘密。來自南越之消息，顯示一批行動，可能已告開始。美國空軍噴射機，經已在南越各地從事空中攝影偵察飛行。傳空軍經已從菲律賓把大批供應品運至西貢附近機場。傳此等供應品包括能載運軍隊及可以低飛搜射敵人之直升機。此外，另有消息謂，美空軍已指定數百官兵，負責對南越空軍發施號令。據悉泰勒代表國若干人員，認為南越空軍現時仍未能善用其長處，雖則其獲有十二架雙引擎戰鬥機及一小批超輪運輸機。傳參謀首長聯席會議主席雷尼澤將軍，對於派遣美軍前赴南越之見解，表示冷淡。同時，以前不欲美軍開入彼等之國家內之南越官兵，據相信已改變彼等之心腸。

拉曼今抵英商星馬合併
英撥召開預備會議

【倫敦十七日路透社電】馬來亞總理拉曼於今日（格林威治時間下午一時卅五分）抵達此間，俾與英首相麥美倫商談星馬合併問題。拉曼飛往倫敦之際，麥美倫昨晚曾與英聯邦關係大臣桑迪斯，舉行預備會議。會談將於下星期一（十一月廿日）在海軍部大廈英首相臨時官邸開始。一聯邦關係部發言人稱：麥美倫親自主持首次會議，隨後之各次會議，將在聯邦關係部舉行，由桑迪斯主持會議。雖然據悉拉曼將在倫敦逗留兩星期，官方預料會議將至少舉行一週。此間之馬來亞及英國官員昨日會晤，擬定一個議程。英國官方人士謂：英馬會談有兩項主要問題需加以解決：㈠英國在新加坡之基地之前途，㈡英屬婆羅洲（沙勝越、北婆洲及汶萊）之前途。官方人士謂：關於基地之主要問題，乃其代表英國對東南亞公約組織貢獻之骨幹。拉曼曾謂，星馬合併之討論基礎，應為新加坡不得利用作為一個東南亞公約組織之基地。關於英屬婆羅洲，與新加坡及馬來亞比較，彼等為經濟上落後之領土。此間人士認為：除非能實現「大馬來西亞」計劃，星馬合併將無可能，雖則有明顯之困難，英國官方對會談獲致成功表示樂觀。

中共向英購買飛機
付款問題未能解決

【北平十六日法新社電】據此間今天悉：中共可能以英國製之「子爵」式渦輪噴射機代替其部份民航機。中共現有之民航機，全屬蘇機——杜雷列夫式噴射機及伊留辛式渦輪噴射機。據悉：刻在此間與維克斯飛機公司香港代理怡和洋行進行之談判，經已局部完成，尚未解決之唯一問題，係付款之方式問題。中共之飛機工業，尚未能生產運輸機。據最近之消息稱：中共工廠僅製造滑翔機、偵察機及練習機。

強姦鏡頭過份逼真
蘇菲亞羅蘭新片泰警方下令禁映

【曼谷十六日美聯社電】泰國警察電影檢查處頃決將義大利肉彈蘇菲亞羅蘭主演之「兩個女人」一片，因而贏得一九六一年康尼斯電影節最佳女主角獎禁止放映。該片發行人米高梅代表星期四日稱：該片被禁映係因其中有由蘇菲亞羅蘭及扮演其女之絲雅娜拉勃朗在教堂外兩次被摩洛哥士兵強姦之鏡頭過於暴露之故。該片於放映前曾大事宣傳，且已決定於星期三日在曼谷一家頭等影院放映。米高梅代表稱：該公司對警察當局已提出抗議，並向檢查人員請求將片中強姦部份鏡頭剪去，俾該片得繼續放映。

麥卡柏高當選菲國總統

麥卡柏高當選菲律賓總統之後，其子小麥卡柏高擁抱麥氏，其夫人伊娃吻麥氏之頰表示慶賀。女兒歐羅莉亞則在一旁觀看。（美聯社）

董顯光患中風昨日幸告痊愈

【紐約十六日美聯社電】中華民國前駐美大使董顯光，曾患輕微中風，據報星期四日已告痊癒，渠現時在紐約一間醫院留醫。

今日天氣

輕微無定向風，後轉和緩之東風至東北風，密雲，午後有時天色晴朗。
今晨七時，氣溫為華氏七十一度，濕度百分之八十八。
昨日溫度最高七十七度九，最低七十度五。
今晨十時七十五度。

麥卡柏高穩勝
加西亞不認輸
未到黃河心不死

【馬尼刺十七日合眾國際社電】菲律賓總統加西亞今日不願承認麥卡柏高所爭取之勝利，雖則事實上麥卡柏高在正式核計投票已領先近一百萬票。選舉委員會核算麥卡柏高已獲三百○三萬四千四百九十三票，加西亞獲二百卅九萬一千三百四十八票，該副總統領先九十四萬一千一百四十五票，政府當局估計星期二日約有七百萬選民已投票。加西亞如欲戰勝麥卡柏高，需要從尚未投票之百分之十九票數內取得百分之八十。一派觀察家稱：此事幾乎完全無可能。蓋自從開始作正式核算選票時，其總勢已逐步對麥卡柏高有利。加西亞今長在何處，對記者仍為一件神秘之事。有各種不同之消息謂：渠在馬尼刺及在菲律賓中部之故鄉。

麥卡柏高，今日將競選總統獲勝之聲明預置衣袋內，籲候國民黨總統候選人加西亞自認失敗。截至此間時間今晨十時四十五分，非正式之開票統計顯示：在選民所投選票總額已開之數（估計選票總額之百分之八十五）中，麥氏較加氏多得六十四萬六千票。尚未點計之一百五十八萬二千票大部分為菲國中部地區（國民黨指此地區為該黨政治勢力最大之地）選民所投。麥卡柏高不理會競選現勢最後或會逆轉之微小可能性，所採行動宛如經已當選總統。渠攜其漂亮太太伊娃（一未來麥氏時乃一醫生）給予祝捷之吻後，曾透露其行將組內閣之若干閣員人選。麥氏角逐總統職位，現仍占上風，但菲國國會參眾兩院則仍由國民黨控制。因此，麥氏曾呼籲參眾兩院議員勿為政黨打算，而當致力為菲律賓謀取利益。馬尼刺四家報紙中之兩家，無保留地宣稱：麥氏經已獲勝，將於明年一月一日起出任總統四年。加西亞之總統座駕機，在昨晚與今日整天內，在加氏之故鄉毓比拉與馬尼刺間飛來飛去。惟有相互矛盾之報導，謂加氏已返馬尼刺，或謂加氏仍在毓比拉，或謂加氏仍在馬尼刺家宅中，仍在處理其公務。麥卡柏高則仍在馬尼刺，曾與自由黨人員會商，並不時招待記者，一次係在其臥室內身著睡衣招待記者。麥氏告記者稱：渠將委其競選搭檔貝拉斯出任外交部長。貝氏現年四十五歲，乃一公司之律師，曾任國會眾議員，在副總統競選中，所得票數現正領先，多於國民黨之副總統候選人卜雅特及無黨派人士小奧斯敏納。貝氏能說流利英語與法語，曾率領菲國代表出席聯合國會議，在參加亞非國家萬隆會議之菲律賓代表團中，為坐第二把交椅之代表，在與美國商討美國租借軍事基地問題之談判中，則為菲國之首席談判代表。麥卡柏高稱：渠將與自由黨領袖磋商可否由外交宿將現任駐美大使之羅慕洛出任政府要職。羅氏於數週前返馬尼刺，並在協助加西亞競選總統。麥卡柏高今晨發表談話稱：渠將聘用國民黨中之幹才，在其所組政府中任職。渠稱：「在此緊要時刻，需要國人團結一致，加強目標行動之齊一程度，及減少黨派之見。」麥卡柏高雖然顯已獲勝，但曾與自由黨領袖會商，為開票最後統計數字出現舞弊情事時應採之對策，從事設計。

【馬尼刺十六日法新社電】菲律賓當選總統麥卡柏高，今晚任命其同僚成功之競選賬伴當選副總統佩拉斯為行將執政之自由黨政府外交部長。此項任命係緊接最近選舉結果顯示麥氏進一步擴大其比加西亞領先優勢之後發表者。

屋荒下怪現象
少婦裸體圖拒迫遷
丈夫否決此種對策

【倫敦十六日合眾國際社電】三個怒氣沖天的丈夫，經已拒絕彼等妻子們實行以脫光了全身衣服抵抗被住宅管理人員將彼等驅逐出住宅之計劃。

現年四十歲的侯威爾先生感覺不勝驚訝之餘說道：「這真是想入非非。我做夢也沒有想到我的老婆幹出這種事情——特別是在這種天氣之下。」

這批太太們包括現年二十五歲之侯威爾太太，三十歲之蘇爾里溫太太和廿六歲的華爾殊太太決定一俟住宅管理人員進入她們的寓所迫遷時，脫光了自己的衣服以為恫嚇。

這批太太們談及她們的計劃時，華爾殊太太說道：「我們已經走投無路的了。只好一絲不掛，讓他們跑入屋迫遷時，看看，誰個死人。」

蘇爾里溫太太是個四子之母，她稱：她們一共有八家人住在一起，而地方當局則認為這塊地方不能供作住宅之用，強迫她們遷出。

「脫光了衣服是我們唯一的武器了。」她們說道。

侯威爾太太是共同決定採裸體計劃之主婦之一，她稱：「除非我們已找到了地方，我們唯有以裸體等候住宅管理人員蒞臨之一途。」

可是這批太太們並未預想到男性的羞恥之心是怎樣的一回事，而她們的丈夫們一經發覺他們的妻子竟然有此離奇思想時，他們卻宣告受不了了。

患嚴重癌病昨終告不治
美眾院議長雷朋生平

他說：「我一離開了華盛頓，除了回家之外，再不想到其他地方……世界上再沒有其他的地方比我的家更可愛了。」

綺娜

九月中旬有個美國新聞及世界報導社的記者去探望國會眾議長雷朋，他穿得齊齊整整的躺在一張沙發椅上，正對發出火焰的壁爐。那時候，他剛剛住了一遍他自己的農莊，牛羊豬之後，再到杜拉斯醫院去接受醫生的檢查回來。除了覺得背部有點疼痛之感外，他像個好人一樣的談天說地。他覺得沒有什麼不妥。

「我有點背痛。」他對來訪的友人說道：「但醫生說發現了有些斑點在背部活動。他們要想法子除掉他。他們告訴我說這是很自然的，我不會埋怨他們。我剛剛在試著，打算我休息一下。」

雷朋在說這話之後不久，果然很謙的接受來訪的賓客，有親身來訪的，也有由電話相談的，他總是親自接聽，從不拒絕任何的訪客或不接任何一次的電話。

雷朋的發跡

雷朋的父親是個農夫，並不算是富有之家，他告訴他的兒子，他絕不會有很多錢遺留他的兒子。而他注重的是留給孩子們「品德」。雷朋當選為德州的立法委員，他陪着兒子坐火車赴任，雷朋那時候二十四歲，清楚地記得他的父親告訴他一句話：「森，勉力做個男子漢啊！」

雷家有十一個孩子，財產是一塊四十畝的棉田，那年棉價是頭一次高漲到每磅九分。家中除了父母十一個孩子之外，還有叔伯，經濟並不寬裕。

「我懇求我父親允許我進入大學時，我的意思並非打算向他要錢，關於錢我相信自己可以想法子，他竟然同意了，他那天晚上送我上火車，他給了我廿五元與我。這就是我所有的財產了。」

雷朋於一九四〇年當選為眾議院議長，他很少討論及在國會中任何演說的角色，即使有之，亦完全與他個人無關。有若干人知道雷朋在世界第二次大戰中，他對於發展原子彈計劃出力甚多，後來事隔多年，他們然後才對朋友們談起這回事。他說道：

「馬歇爾將軍，和作戰部長史汀生有一天靜靜地來到我的辦公室，他們要做個科學家來見我，而我中途他們心中的計劃，原來他們要製造個原子彈。並且告知我們國人在這方面已經工作的情形，可是他們在沒有得到國會委員會同意之前，卻不能動手，而這件事又必須極端守秘密。他們當時要求撥款八萬萬元，才能着手動工。」

「我和若干位小組委員會洽談，並告訴他們這八萬萬元對於這場戰爭的需要情形，這是當時各委員要知道的事，完全給各委員知道了。他們沒有提出任何詢問，便同意了這件提案實施，國會據此而決定撥款八萬萬元製造原子彈。」

一九五二年，民主黨提名史蒂文生出任總統候選人，那時候是星期五日深夜，提名大會延期到星期六再開，決定選出副總統的候選人。在星期六上午一時左右，杜魯門總統、史蒂文生先生、雷朋先生和其他若干民主黨領袖，趕着舉行一次會議，好決定競選副總統的候選人，雷朋是當年民主黨提名大會的主席，所以大家都擠到他的小房間裏去。

會議在二時完了，沒有一個與會的會議在如此夜深時候發表消息，美國新聞及世界報導社的記者，便打了個電話到他的旅館房間。他剛剛回到旅館房間，他接電話：「民主黨決定了由阿拉巴馬州的代表約翰史柏克曼先生擔任副總統候選人。」十二個小時之後，民主黨提名大會正式提出了史柏克曼為競選副總統候選人。

雷朋喜歡沉靜，他不喜高談闊論，或喋喋不休的談話。一九六零年民主黨再度在洛杉磯開提名大會時，那時候雷朋將他的好友詹森提名活動提名做總統。可是結果失敗了。美國新聞及世界報導的記者又去探訪他，他獨自個兒在房間，他說：「甘迺迪正在設法試圖使詹森出任副總統候選人，我希望詹森不要答應他。」

沒有到一年之後，那個記者又碰見他提及這一段往事。他說道：「甘迺迪是個好人，是我從未見過最能聽取人家意見的人。用不着向他們發表，你只要對他講的事情他全都明白了。他可能做得個好的總統。」

雷朋有一天談及一些有意義的小事：關於私人的政治應解開題，他說道：「如果簡單地講出真理，你將永不會觀念混淆不清，如此你用不着牢記你說過些什麼，而你永不會忘記說過些什麼了。」

關於在國會工作，他說道：「林肯格蘭納常說，你的關節未到充血之前休想在議院做出事。我對此話可不同意。其實在議院中許多人是有理智的，我以為超過百份之九十五的人都想做好。只要你能鼓勵他們，領導他們，那末總比你驅使他們容易得多。」

對於家庭，他說道：「我一離開了華盛頓，除了回家之外，再不想到世界上其他的地方。我愛我的故鄉，看看我的所有的小東西，和我的兄弟姊妹與及老朋友談談。家對於我是太愛好的了，世界上再沒有其他的地方更比我的家可愛的了。」

雷朋遺像

美國務次卿詹森稱
中共臨飢饉危機現已開始表面化
大陸糧食生產一年少過一年

【紐約十六日美聯社電】美國務院高級官員於星期四日稱：共產黨在中國大陸之各種失敗，刻正開始表面化。掌管政治事務之國務次卿詹森在其準備向遠東──美國工商會議發表之演詞中稱：中共失敗之反響，不僅對亞洲，而且對世界而言，「可能極為深重」。渠列舉各項數字，估計中共一九六一年之糧食生產總比一九五八年為低，而且僅比一九六零年之一億八千五百萬噸高出數百萬噸。詹森同時聲稱：現時需要供養之中國大陸人口，比一九五八年已增加三千五百萬至四千萬。渠稱：現時之平均糧食配給，不及一點一磅，此為每天維持生活之最低之需要。渠稱：中共已被迫求助於「遭受鄙視」之資本主義經濟，以約三億五千萬美元之代價購買穀物六百萬噸。詹森稱，一九六一年上半年，中國大陸棉布之配額僅為一呎半，而以前之配額則為每年十八呎。

西德總理申明立場
須放棄分割柏林始能與蘇俄談判
下月將與英首相麥美倫會談

【波昂十六日合眾國際社電】西德總理阿丹拿今晚稱：分割柏林之圍牆必須拆除，然後始能與蘇聯進行成功之談判。阿丹拿在記者招待會席上稱：柏林之自由及該城與西德之聯繫，乃西方必須提出之毫無談判餘地之要求，蓋「沒有此種自由及聯繫，柏林即無法生存」。此位八十五高齡之總理稱：「柏林亦非僅為一項德國事務，此事與意欲維護自由之世界各國人民均有關連。」阿氏被詢及渠認為西方對柏林及德國問題之立場以何者為無可談判之要素。渠答稱：「柏林之自由，與及西柏林與西德之聯繫，沒有此等東西，西柏林無法生存。」渠被詢及以渠之意，此話是否表示軍事解決亦非一項可以談判之問題。阿氏答稱：「除非依戴高樂所稱，解除由大西洋伸展至烏拉山，否則，解約實無談判之餘地。」阿丹拿稱：北大西洋公約組織部隊必須具有使用核子武器之能力，而無須等候美國總統之命令。渠表示於彼「阿人」下週在華盛頓會談時，渠將與甘迺迪總統討論此項問題，為基於軍事理由，而非政治或威望之理由，實際進行另一項安排。」

【倫敦十六日路透社電】此間外交界人士今天稱：英首相麥美倫與西德總理阿丹拿，可能於十二月中旬在波昂會談。該方面人士稱：倘定期舉行會議，則麥美倫可能訪問波昂。據該方面人士稱：阿丹拿與麥美倫之會談，可能於北大西洋盟約部長理事會於十二月十三日至十五日在巴黎召開其每年冬季會議之前不久舉行。麥氏本人將於下週末在其鄉間官邸與法總統戴高樂進行會談。阿丹拿於下週與甘迺迪總統會談。阿氏定於十一月三十日在巴黎與戴高樂總統會談。因此，阿丹拿與麥美倫之會談，將使西方對柏林及其他東西方問題之連串高級協商宣告完成。

西德駐蘇大使日間返蘇任所

【波昂十六日法新社電】西德總理阿丹拿今日宣稱：波昂駐蘇俄大使克羅爾將於數天內返回莫斯科任所。該大使最近與俄總理克魯曉夫談話時，並無輕率之行為。阿丹拿今日與美國記者交談時作上述聲明，克羅爾曾被一致指摘，最近與克魯曉夫談話時，作提出解決柏林及德國問題個人見解之不智行為。

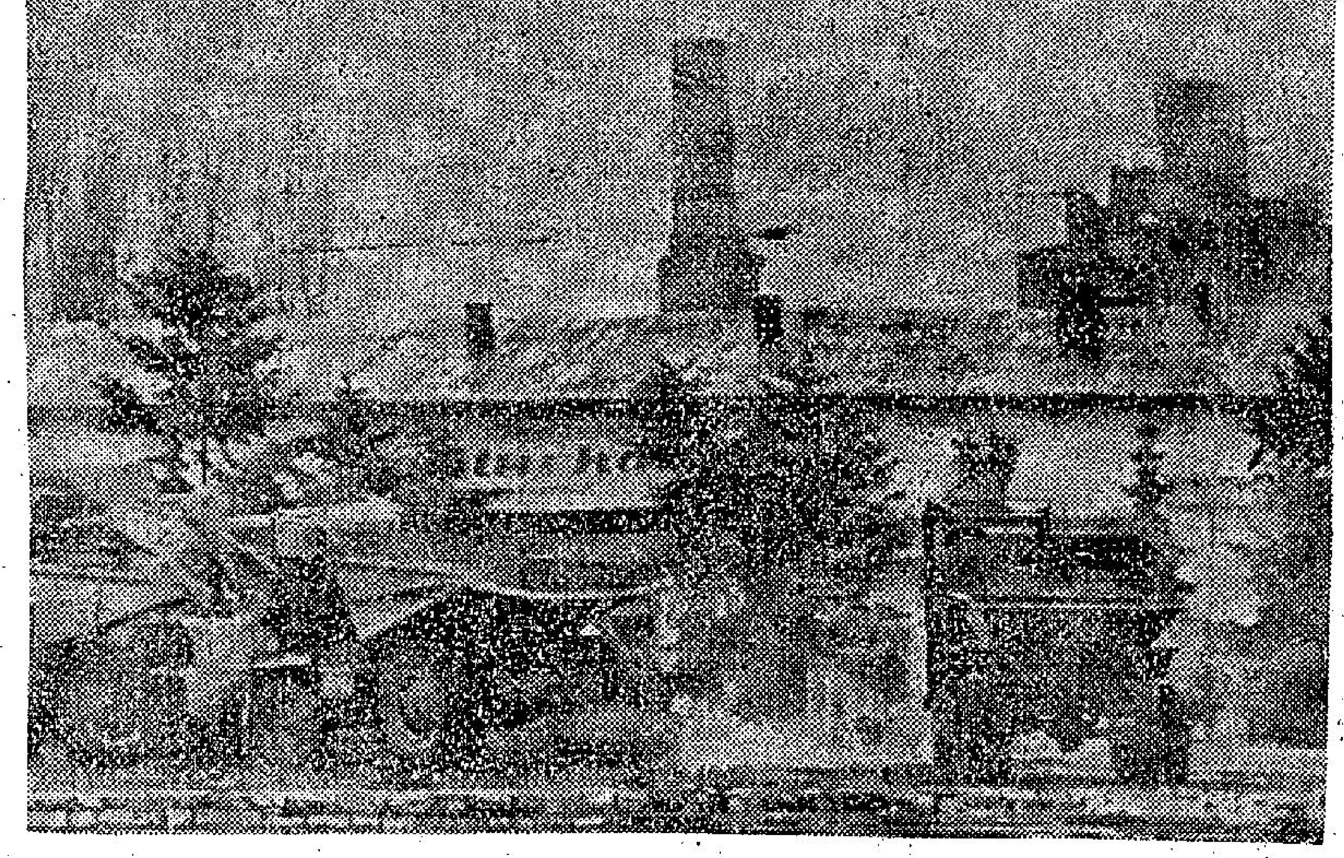

東德共黨搬走史魔銅像

東德共黨從事猛烈之貶抑史達林運動，十一月十四日在東柏林內之一公園內，徹夜動工將史達林之銅像移去，圖為搬運貨車停待將一切殘痕清除後運去。（美聯社）

最後消息

【華盛頓十六日合眾國際社電】南韓軍政府領袖朴正熙將軍今日稱：渠及渠之同僚，欲于一九六三年將政府領導權移交文官，并重任彼等之軍職。朴氏在記者招待會發言時，否認一九六三年實現恢復憲法統治後，渠可能解甲成為一平民之說。

【開羅十六日美聯社電】官方今日宣佈，南斯拉夫總統狄托將於十七日抵達開羅，與納塞爾總統及印度總理尼赫魯在十九日共開會議，尼赫魯將週六可抵開羅。

【馬尼刺十七日美聯社電】貧窮農民之兒子，靠自己做工完成大學教育之馬卡帕高，在該國之最安靜大選中，已經選為菲律賓總統。但在職總統加西亞尚未承認失敗。惟接近總統之人士稱，一項聲明可能於星期五日發表。加西亞政府之副總統馬卡柏高喜悅地對記者稱：「大選運動已完畢，建國之任務，現正開始。」渠曾指摘政府之貪污腐敗而選，不遺餘力，渠曾誓言與美國保持密切聯繫。

【巴黎十六日路透社電】此間官方人士稱：外國學生今日在莫斯科舉行示威時搗毀法國領事館之後，法國駐蘇大使狄若望今日向蘇俄外交部致遞一項抗議照會。消息人士謂，該大使經已提出抗議謂：當外國學生舉行示威之際，蘇俄警察袖手旁觀，准許示威者搗毀法大使館，造成嚴重損失。

德國聖醫斯特那博士空前新發明
劇烈風濕
風濕骨痛　關節筋肉痛劇
世界唯一特效斷根藥
VALCIN
維爾勁
1 科學成功內服新藥，達血液，病根治
2 風濕乃體內發出非內服藥無法驅除
3 益心臟無弊害永遠斷根現藏此藥
維爾勁乃德國聖醫斯特那博士發明，博士為世界有名風濕疾患專家，深知風濕痛害老病，固有因過度尿酸刺激，然每由體內積素故有未達衰老之年，已現手指之動，因領導多年研究，發明此藥，經世界各大醫院實驗，治癒急慢性及遠年風濕疾患，數千萬人，百分之九十九，確得甚效斷根。
治症
新久風濕　風濕各症　劇烈骨痛　腰背骨痛　關節疼痛　屈伸困難
筋肉酸痛　肩膊頸痛　腰酸腳痛　發冷發熱　關節腫痛　四肢麻痺
又如體中蓄留尿酸，素所引起風濕骨痛，腰痛，坐骨神經痛，關節炎等之神經痛苦，或肢體麻木，惟有用「維爾勁」特效藥，方能使腫脹消除，疼痛消減，舒暢無力現象全消，恢復年輕，強勁，活潑狀態，加尿酸之排泄及溶解體內積素而全部排出之，與止痛一時之普通藥物完全不同，故能保證使患者速愈斷根。
各大公司大藥行藥房均有代售

星島三將傷勢重 明天排陣有問題 五一七可以乘隙而進

球場內外

本週足總聯賽，星島、五一七（明日）便在港會場對陣。是場戲碼，也值得一觀的。星島本屆聯賽演出，深得各方人士的好評，也能發揮堅毅戰，更且氣力充沛，肯拚肯鬥，故能在這上駒旅之南華、愉園兩隊，也不致稍困，由此可知星島在本屆聯賽隊伍中，是有相當潛力。上使星島逸元朗于花墟場，星島當然收了元朗，但在與戰後，陣裏有曾鎮洪、馮紀良、李德桐三人重傷。據悉紀良之胸部傷勢較重，故明日對五一七之戰，星島勢將大受影響，各傷將若免強出任上陣，看來演出必會打了很大的折扣。錦港昨遇數練，許究成，詢其明日之戰，將如何排陣，據許教練稱：目前對球員之傷勢仍未明瞭，屆時能否上陣，難作決定。若球員傷勢過重，必要將命他們多些休息，免使這勢加深。勝負另一回事，球員健康要緊。

至于五一七方面，自勝了傑志和元朗後，士氣頗見一振，連日來各球員也加緊了集訓，以備迎戰星島。「滿叔」梁玉堂認爲此仗是「五五波」，五一七和星島有得打也。不過星島則以氣力方面優于五一七，在集訓期間，「滿叔」曾三令五申，命各球員多些練氣，方能夠支持一場大戰的消耗。據云：對星島之戰，其決勝點，將在下半場時的氣力問題，在攻守方面，五一七也不遜于星島的，故明日星、五之爭，可能吸引衆多的球迷。（商倫）

青年盃賽應擴大 傅利沙有好意見 是否區際今決定

足總本屆主辦之青年盃賽，是否會改爲區際賽抑或只將青年盃賽擴大？今天便可正式決定的了。

足總副會長傅利沙，昨天已將其三點意見，以書面通知足總會議。青年盃賽小組，同時表示，他今天如果有空，一定參加會議。青年盃賽小組主委陳聖川亦透露，今午將再以電話請傅副會長今晨出席。

傅副會長所提的意見，據內部消息，共有三點：

一、凡屬已參加聯賽的球員，下屆再參加青年盃賽，這原因不但可免已參加聯賽球員，有顧此失彼之困難，且亦可以發掘出多些新血。

二、在青年盃賽的球員中，選拔出有前途之新血，加以嚴格訓練，組織成軍，代表香港參加亞洲青年盃賽，或國際青年盃賽。

三、是有關青年盃賽球員的年齡問題，傅副會長表示：據他所知，英國和歐洲各國青年隊，年齡均爲廿二歲以下的，與足總現在規定廿歲以下，是有分別的。

所以，他認爲這一點，足總應重新詳細考慮。

據一位圈中人士表示，如果青年盃賽，不准已參加聯賽球員報名，則相信各屬會組隊參加之可能性大減，因此，則倒不如將之改爲區際更佳。

場地方面，昨晚陸軍代表桑打士中校已表示，陸軍可以借出在港島及九龍的四個球場，給青年盃賽之用。這樣，連同加山南華場，和銅鑼灣的海軍球場，便有六個球場可用，這可以說，舉辦青年盃賽的場地已夠足用了。

對於開賽時間方面，陳聖川主委透露，以現在的情形看來，本屆青年盃賽開賽日期，最快相信也要在聖誕節前後，才可舉辦的了。

陳主委表示：他始終認爲本屆青年盃賽應該改採區際，以號召各街坊會參加較易獲得成功，因爲，這也是可使得多點社團組隊參加的辦法也。（金鋼）

關帝廳

公司殺得多 波友會扭計 竟變黑食黑 眞係有眼睇

關雨：戰軍事決定，今晚又來鎮訊偵緝朋，聽取佢講賭波膽之內容情形，偵緝朋當古仔噉講，講得又生動，聽者無不動容，認爲勝過到火船頭聽古仔，旣不洩鈔，聞聽新奇，因此關帝廳，全廳滿座，精滿見遺。

關雨：旣然賭波公司得五萬元作派彩，本少公司是否受少的派少的。

偵緝朋：此乃當然之事，細公司派彩五千元，即受注目，必然減少。

關雨：旣然咁好利路，賭波公司又何用出其鬼馬，要波友打假波，眞係令人費解。

偵緝朋：關將軍你有所不知，古代同近代情況完全不同。古代係講忠孝信義，現代則講總錢而唔理個恥字，賭波公司開賭，志在乾淨，邊度會怕割得多，當然越多越好，賭波公司早已想到，當時波膽開出冷門，則五萬元之物，因個門有人買，用不着賠出，變成收入全部純利，或者開中一門半冷門，買者未買滿，下注僅及一半，賠出不過二萬五元，賭波公司有鑒及此，如果波膽開在有人買個門或少人買個門，則收入更爲利大，賭波公司想到絕，打波成冷門比數，實可以人力而爲，波膽公司先打通算盤，議定一場波下注人若干，好市者出價較高，淡市者付出若干代價，向一二冊要打波者運動，務使波膽達到某一比數，此賽結局之波數，殺到賭波者一頭血，蓋由於比數乃係冷門，有時波友取價要高，此乃常有之事，須知付出少收入大，賭波公司也由他聽他，起初不過指定某一個組，但係個波係同喜端端入咗網，監到爆棚，使到賭波公司煩惱，到後來想到辦法，指定四門中隨意開一門，於是場場收入和味，但係人心邊處有厭足？認爲四門中之一門，常時亦有人下注，雖係少數，惟是仍要賠出多少，不能全部殺清，故有後來賭波公司，想出絕招，凡所指定四門，一開即宜佈該四門已有人買滿封盤，有麥場，賭波公司眞係一個仙都無用賠出，下咁多注殺咁多，後來打波者知其利大，故要運動之一二人，得場都要賭波公司每人三四千元，才接洽所謂四門落注，買指定要開呢四門，其他賭波公司開，當然受注，於是成了黑食黑，有時打波者輸咗四門會開，買指定要開呢四門，其他賭波公司，那裡曉得來輸去都不能輸到所指定之四門，在過不得已之下，在禁區打人推人，甚至用手拍球而輸十二碼，補足輸數，此舉無異強搶，賭波公司指定所開四門，定然係出人意外的冷門，冷門不過一二元贏一百，三四千元分開買幾間公司，中正數門者亦最少一場有九轆多水，冷門者三四總草花，如此好利，有乜唔去打假波，我眞係無法紀，必需除此種敗類，將佢拉清，爲謀社會秩序，請關將軍拭目以待，言盡於此，其他恕難奉告，因爲要保密拉人，拉倒之後再行向各位聽衆陳明也。（沙三少）

郭有明天不出 蘇文譜仍養息

答擁南蔻

許多擁南華的心理，不理它對什麼隊伍，都一於捧場。明天的對手是東華，當然是一場沒有所謂大戰氣氛的球賽，不過擁南迷還是作事睇入球而去睇波。

昨晚一個球迷更特別的提早要問南華明天的排陣怎樣，他有兩問：一、郭有能否出場。二、蘇文譜目前究竟怎樣？因此我借此而答覆這位球迷，郭有的傷勢已好轉，現在成個可以行街食嘢，成個好人，但如果要他去踢波的話，暫時不可能。並且，接替他打補鋒的劉錦培，在上週末出戰巴士也演出可入，明天的對手是東華，南華更不需要考慮派出郭有。郭有明天一定不出而無疑問了。

蘇文譜傷勢早經痊癒，而且早已出場練波，如果要他上場的話，他實際可以上場，狀態中，暫時使「靚仔蔡」小休，他也會踴躍參戰，但南華當局爲了保護球員的健康不肯任他急一點方剛的血氣。南華後衞的實力不會見弱。蘇文譜大抵會養息至特別銀牌賽開始時才登場。到時，南華將以完整之陣容迎戰各隊。同時，目前出任中堅的陸達熙每場打得相當好，正在上陣。

體育

代表足總球員出場 決定購買燕梳 對抗瑞典隊時開始 每一球員每場買九元 因傷致死賠償五萬元

足球總會昨日下午六時在會議室召開會議，討論銀牌賽和有關事務。會議開始，首先由夏仙報告今天的會議主題是討論銀牌賽事宜，尤以乙丙組銀牌賽最重要，但是，由於建議人傅利沙沒有出席，亦未有書面提出建議，故此議擱置後討論，此議將交給本月廿一日的執委會研究。

關于球員購買保險，莫慶全權負責，將在對瑞典隊時開始，每球員每場買九元，受傷者最高額二千元賠償，如在球場因傷致死者，最高可獲五萬元賠償。

南華會來信反對營察會場的百份卅點七五，若仍收百份卅，則在該場比賽交給執委會。

陸軍代表桑打士要求警察一場比賽，請排于廿五日在花墟舉行，原則批准要取得警察同意。港會球員請由乙組轉到丙組，議決依照條例廿四條辦理。

中圈秘聞

香光華爆過大冷門 馬明威惹出拉角 光華寧死不放人

光華明天對陸軍，是一場「搶分」的爭奪戰。這場賽事的得失比較對南華、愉園、傑志這些強隊更爲重要。光華昨天下午在花墟海軍球場訓練，教練鄭濃就已經落足材料，嚴格訓練，正如鄭濃說的，這二分是勢在必爭，爭得到就有希望擺脫降班，否則就很難說了。

光華與陸軍都是屬於較弱的隊伍，陸軍戰幸運，五戰得三分，光華則屢是時運不濟，許多場賽事都應勝反敗，只有最特殊而意外的，擊敗南華獲得二分。本來，對愉園先陷兩城，大有可能馬開得勝的，結果敗了，最不幸而爲鄭濃痛心的就是對加山這一場賽事失敗了，因爲加山也是難兄難弟，失掉二分，就無異失去四分。

連日練球，馬明威又在受到東華的斟介，光華某首腦指出這是十分傷感情的，東華有本事就應該向其他強隊「拉角」，這是不夠道義的。

光華某首腦指出：如果東華眞是要挖馬明威這隻「發瑞腳」，光華絕對不准放人，縱或搞到執委會，光華也不會准許，只好讓他「雪藏」二三個月才履行轉會了，寧可大家死埋一堆，斷不願軀易放人。

至於元朗方面，經已允許將李大輝轉讓給光華，相信雙方同意短期內可以在光華上陣。

不過，鄭濃認爲馬明威尚不致這樣容易受誘惑，他不但參加練波，而且曾誓必將全始全終爲光華效力。馬明威係在對南華時，使陸達熙、郭錦洪不及回防，能以快速推進入一球，使光華爆出大冷門而被人重視的。（山）

冷光 ——照明術的革命——

·岳藝·

西德巴伐利亞省會慕尼黑市理工大學照明學研究所裏，有一批研究人員，在一項從未研究的特別合同之下，孜孜不倦地工作。

這種工作的結果，恐怕對明日的照明工程學，有決定性的影響。該校的研究人員，由布恩教授領導，所研究的，是製造放射光的新器技術和方法。他們把放射光，叫作「冷光」，這種光的產生，源於放射粒子碰撞發磷光（或發螢光）的物質。

有夜光錶的人，隨便那個都清楚夜光錶面數字和指針放「冷光」的現象。螢火蟲活着時，向世間萬物昭示的冷光，幾乎是最完美的形態，對生物（人和其他一切動物）絕對沒有危險。夜光錶面數字和指針發出的光，其危險性，却甚多於人的想法，因爲錶面發光部分的資料，有帶鐳的放射物質。

使錶面在暗處發光，需要的放光資料不多，却可以發現帶危險性的放射線。大家知道：把夜光錶放在蓋格計（放射線探測器）附近時，蓋格計便會大響起來。因爲鐳是放射力最強的物質之一，對有機生物危害很大，是危險性的東西。幸而夜光錶和放光用器放射出的鐳綫不強，所以還不致於眞正危害人的健康。

要用這種物質製造亮度很強的放射燈，則需要極多的放射物質，這樣一來，因放射綫而生的危險，便會大得驚人。由於人造放射物質（科學界把這種物質叫作同位素）的產生，從而發現爲數較多，耳低放射其他綫（目他綫是沒有危險性的射綫）的放射物質。這種物質，似乎是適宜用於製造放射燈的東西。

然而，這還有另外兩個先決要件：第一，所用的一切材料，必須不含毒質，即在放射燈毀壞時，也不危及人的性命。第二，放射燈的壽命，（或放射的持續期間，即放射物質的半衰期），必須相當久長。慕尼黑理工大學的科學家，已經找到五種適用的物質，那就是：氪八十五，鍶九十，氚，鉍二零四，鉈一四七。從實際說來，前三種不是完全沒有危險性，後三種在試方面則有產生最後成果的希望，尤其是鉈一四七，旣便於處理，而且實有成效。

慕尼黑理工大學的研究人員，現在打算解決揀最好採用多少放射物質，和揀好配以什麼樣子的磷光質或螢光質射管的問題。他們依照這種原則設計的放射燈，光力強度將和普通白熾燈（光力約爲十五瓦特或廿五瓦特）相等。對最近將來的別墅、船舶、帳幕、交通標誌，人行道邊階的照明，目前正在研造階段的放射燈，將會十分適用。爲工作場地或居住房舍製造光度很強的燈泡或光管，現在尙待繼續努力。但是，慕尼黑理工大學的研究人員，爲照明工程學的革命已經採取帶決定性的第一步行動。因此，世界明日的光源，將是帶放射綫的「冷光」。

晚翠

緩和世界緊張好法 大人物接受測謊

·諜參·

美國的一位精神生理學家，提出一個極奇妙的緩和世界局勢緊張的方法，他建議世界的領袖都接受「測謊機」的檢查，看誰人眞的是在永遠扯謊，以避免世界陷入一場核子大戰。

美國密執安州大學心理健康研究院之拉特博士提議，所有對世界大勢發表正式聲明的大人物，都應上測謊機，以證明他們的誠實程度。誤會、懷疑與恐懼，能夠引起一場射擊戰爭的。

測謊機是輔助證據不夠充份的偵查儀器。接受測驗的人，坐在椅上，在胳臂綁以一條檢驗血壓的橡皮帶，胸部又圍上一條記錄呼吸混亂變化的帶子，右背放置一個記錄情緒激動出汗時的儀器，加上手腕，和足部的肌肉下意識活動的裝置，他認爲是最有效的方法了，較爲準確的辦法。

如果大人物證明他們冠冕堂皇的聲明，是眞實的話，他們在測謊機接受盤問時，是會錄得誠實記號的。如果咪吧大賊和平，有意欺騙世人，在測謊機的考驗下，是會暴扞直目，露出馬腳的。測謊機是一種非常有趣的儀器，任何微細的活動，都顯示在不規則的圖紋上，無所遁形。

乏拉特博士說：他相信測謊機必能取得大人物是否誠意的內心的一部份秘密，這些工作又不費事，比較戰爭其他所謂視察機構，檢查小組等方法，省事得多。

乏拉特博士最後說：任何政治家欲使世界深信他是忠實無欺，不想打仗者，不妨接受這種測謊機試驗。不過我們替蘇俄担心，如果他接受測謊機試驗，恐怕就要拆穿一𠱁。

冬季食事美容法

·夐風·

天冷是補身的時期，同時又是女性們漂亮的季節，女讀者們於齊這個良機，講求冬季食事美容法吧。

作爲冬季美容營養素，最要緊的首推蛋白質。其次，冷天皮膚機能減弱，皮脂分泌少，而孔容易乾燥，所以又要補給脂肪。鐵質也很要緊，女人怕冷及貧血的原因多數係由於缺乏蛋白質和鐵。至於維他命類，樣樣都不能或缺，尤其是維他命甲及丙最重要。缺乏維他命甲則皮膚乾燥，冷天易患爆拆，而部易起皺紋。維他命丙具有潔白膚色及增強抵抗力的力量，冬季不能缺乏之。以下，讓我們爲各位女讀者開列幾種冬天的營養菜式吧。

菠菜含有豐富的鐵和多量的蘿蔔紅素，蘿蔔紅素吃進體中會變爲維他命甲。蘿蔔紅素性質易溶於油，冷天吃炒菠菜，比之菠菜滾湯營得多，因爲油炒之時菠菜的蘿蔔紅混在油中，不受破壞，而且吃進體內更易變爲維他命甲。紅蘿蔔亦如是，吃炒紅蘿蔔所能吸收的蘿蔔紅，多於煮紅蘿蔔之五倍。記得，炒菠菜或紅蘿蔔時要用猛火，同時時間宜短不宜長。這樣吃法，除本年多季的面孔定必油潤得多，不像去年這樣乾燥。

肝臟含有豐富的蛋白質、鐵、維他命甲、乙二、及丙，是任何季節理想的美容食物。患貧血，醫生定必吩咐多吃肝臟的，女性如要臉色紅潤，非吃肝臟不可。

妳吃魚子嗎？如果妳喜歡吃，最好不過。魚子含有多量的脂肪，維他命甲，乙二，及丁，據說韓國女人愛吃魚子，所以雖處在寒冷地區，冷天亦甚少患面孔爆拆。

柑橙是冬季維他命丙含量最豐富的水果。大家都知道，維他命丙最易受損害，性質不耐於熱。瓜菜不錯含有豐富的維他命丙，但一經加火煮熟便全受破壞。所以，要攝取維他命丙非生吃不可。水果是可以生吃的，吃水果尤其是柑橙係攝補給維他命丙的最好途徑。

牛乳是營養最豐富的食物，所含的鈣在食物中首屈一指，可以美化妳的牙齒，同時又含容易消化和吸收的蛋白質及脂肪，使妳的皮膚嫩滑美潔，此外更蘊藏多量的維他命甲，乙二，及丁，係營養顏最理想的食物。中國女人吃牛乳太少了，請妳今後每天起碼吃一瓶吧。有些人飲牛乳，胃袋吃不消，此時連同餅干或麵包一起吃，這樣，胃袋就不會覺得不舒服，肚子也不會害腹瀉的了。用牛飲方式吃牛乳亦足以影響胃袋，應該慢慢地飲用才是。

卵類如雞蛋及鵪鶉蛋等等，營養價值不亞於牛乳，也是女性完善的美容食物。吃雞蛋最好是半生熟，全熟的雞蛋，比不及半生熟這末容易吸收。

傍友日記

·麗道雷· 是日也：掘想人傍

你估我前世未做一世人，疑心甚大，祇可憐我地被人跟蹤，重一的都唔知耳。」先頭幾點，而且話明以後唔同我做朋友添。老實講，呢單嘢對你及我來講，大家一樣有損失也。你唔見咗個金礦，而我亦唔見咗個老細，大家同一命途，而結果，亦唔也。」渠曰：「旣然咁樣，渠點會知道，唔通渠係千里眼順風耳者乎？」我曰：「你梳唔係發現你形跡可疑，所以早就叫私家偵探跟蹤你咩？因爲渠呢理由者也。」

三七廿一，我地唔理，其後，我地食完咗一輪，于傍晚時至送阿珍返屋企。臨走時，我哭低五蚊，話以作兩個月嘅生活費。

在歸家途中，我計吓條數，覺得呢次嘅損失，已經剩返四千幾蚊，又食又搏，好唔夠三幾個月，唔使上便宜嘢，莫非於此矣。於是，我乃幾出其中幾百文，用以買大馬票，而且買施捨彙撒網政策，希望摘個財神。

第二日返回發達公司時，老趙大讚我編劇呢套「提簽記」，果然銷得。同時渠又問我，以後事如何，而我乃將實情一一來告。

有晒，放工矣。

于是我乃乘的士趕至跑馬場，因爲有幾千文在袋，何況今日又係大馬票開獎之日，實在非落去快活谷渡過其地皮不可。

但係好死唔死，今日手氣惡甚，而且貼士完全失靈，因而賭到第五場時，袋中之錢，經去其半。于是，我爲咗力圖翻本，不惜落大注，採取放水雷政策。不幸得很，呢種政策亦有成效。賭到最後，辛辛苦苦冲完至離開快活谷。

在途中，我深覺呢兩日來，事情實在太戲劇化，無故故勞咗幾千文，無故故又唔見咗，財來財去，係是曇花一現，瘟疫去乎？于是無精打采咁返回屋企。此時，忽然臉起重有幾百張馬票未對，雖則渺茫，但亦可能發咗達都唔知。于是，乃從櫃桶檢出咁幾百張馬票，動員全家大小，逐張來對。

對對吓，我忽然對中一張，全中者？不禁大聲叫道：「得咗，呢次唔使再做傍友矣，你睇吓，呢張中咗三獎矣。」

于是，渠地各人均嚦嚟而至，再對過之，果然有錯，于是全家大小，歡喜到好似發咗神經咁。

寶飯婆曰：「阿嚦，你快去攞啲藥油嚟，因爲我就快地，後，渠成個倒在床上頂唔順也。」講完之，眞個暈倒。因此，我收乃瞪膈咁，猛咁同渠搵藥油。最低限度，亦可以搵些少生意做吓嚟。我曰：「阿牛媽，唔使咁緊張者，十零幾蚊耳。」

有晒，寂靜後醒番。唎一晚，全家大小都在快樂緊張氣氛中渡過。至于我，當然成晚唔瞓得，一味籌算今後如何發展，解決將呢筆錢活動。第二日朝早，我打電話俾趙老發，話明從明日起，唔再上班，叫佢請人代替我。（九三）

詞

河滿子

·寰然·

（兩小童串謀向一女傭投函恐嚇，署名「飛鷹黨」，破案後獲免究。）

兩個荒唐小鬼，居然闖禍胡爲。目號飛鷹稱黨派，寄函恐嚇烏衣。限令離開別墅，更須日送茶資。

接信當堂色變，心驚膽戰愁眉。推敲字跡生疑，破案已明眞相，從寬免究無知。

家庭菜式

·客食·

玉豆炒牛肉 購料：玉豆，色帶綠長數寸，每斤三角，買半斤一角五分，牛肉（枚肉）每斤三元六角，買四兩九角，共費一元零五分。製法：玉豆洗淨，斷去豆邊之筋切成段，牛肉剔除肉筋切薄片，以生抽，豆粉，白糖，食鹽各少許拌勻，以手撻鬆，始以生抽再拌待用。將鑊洗淨燒熱，注入生油一匙，玉豆入鑊兜炒，投下食鹽及清水少許，炒至熟時，在鑊中撥埋一邊，加生油一湯匙入鑊，投下生薑二片，牛肉攤薄傾下，煎片刻，牛肉將全熟時，以豆粉水少量注入，一併兜勻上碟。

煎封紅三魚 購料：紅三魚每斤一元四角，買一尾斤重七角，生葱五分，共費七角五分。製法：將魚去鱗腮，挖淨腹內污物，洗淨後塗以幼鹽，葱二條，異去頭尾切粒均待用。將鑊洗淨燒熱，注入生油，以慢火將魚兩邊煎透，灑下白酒半匙，投入白糖，食鹽，清水適量，繼以葱粒入鑊兜勻，以少量豆粉水埋獻，兜轉上碟即成。

白菜湯 購料：白菜一斤二角。製法：可照前例。

特別介紹：菜遠蝦球 此菜，家庭製作，至爲簡便，所費亦廉，而色香味三者皆具，下酒佐飯，老幼咸宜，讀者可製之。購料：中蝦一斤三元二角，幼嫩菜遠一斤五角，共費三元七角。製法：菜遠洗淨，摘去粗老莖頭及菜花，中蝦去殼（可得淨肉九兩），從蝦背用刀界割開，不要切斷，使炒時彎曲作球狀，剔去蝦腸洗淨，以食鹽醃半小時，後以清水冲洗，漂去食鹽味，瀝乾水份待用。以飯碗盛清水三湯匙，放入足量食鹽，味粉，胡椒粉，馬蹄粉拌勻作獻汁留用。將鑊洗淨燒紅，注入多量生油，油滾，將蝦肉傾入，泡至九成熟盛出，鑊中祇留油一匙，餘油盡去，放下生薑二片，菜遠落鑊兜炒，以適量幼鹽投入，菜將熟時蝦球傾下（如鑊中菜水過多則應去之），洒入蔴油數滴，碗中獻汁隨即注入，一併兜勻，即行上碟。

福伯

雖比少年時 雷雨田作

香海偶拾

·德叔·

「假如還是打單個，便可助我成名！」

科學新趣

·江夏·

△洗滌窗門的新藥水：你對于洗滌窗門的玻璃感到麻煩嗎？假如是，則一種定名爲「安錇蘇爾D」的洗滌水，可能替你解決難題，因爲它不獨可把玻璃洗滌乾淨，而且具有保護窗門的作用。你祇消將這種洗滌水幾滴放在玻璃上，然後再用溫布抹之。那麼，你的窗門便明亮可愛，煥然一新了。這種洗滌水每瓶重量四安士，售價七先令，可把面積一百平方呎的玻璃洗滌乾淨，而且其効力可保持幾個星期之久。

△減少嬰兒死亡率：許多嬰兒在分娩時死亡，其原因主要是由鍵痲痺所產生的「氧化」所窒死。現時瑞典醫生認爲這些嬰兒可在身體冷卻的方法使之復活。這些醫生曾利用一種方法，即把嬰孩立即浸入冰水裏，直至他的身體溫度減低至華氏表廿五度時爲止。這可使嬰孩對氧氣的溫氣減至最低程度，以及在他的細胞組織所存貯有限的氧氣下保持生命，直至他開始呼吸時爲止。

生理問答

·丙丁·

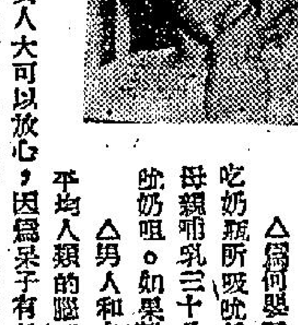
圖爲嬰孩吮吸姆指

△爲何嬰孩要吮自己的姆指？因爲他們有天賦吸吮的本能，而吃奶瓶所吸吮的時間很短，不能滿足嬰孩的吸吮需要，雖則嬰孩由母親哺乳三十分鐘，若干嬰孩還是感覺不夠，縱然不餓，也要繼續吮奶咀。如果離開母親的懷抱，就將姆指伸進嘴裏猛啜。

△男人和女人的腦子孰重？男人的腦部比女人略重數個安士，平均人類的腦部，重量約爲三磅左右，不過腦子大小，對一個人的智慧並無關重要，女人大可以放心，因爲呆子有的腦袋也長得很大。

△脈搏增加跳躍是否心臟病的跡象？並不盡然。心臟跳躍早已被認爲是與情緒受擾辨有關，其他如果過度疲勞、飲咖啡過多、抽香烟太多、飲酒過度都可能使脈搏增加跳躍，甚至檢查心臟時，在電子心動記錄器顯示擾動，亦可能是其他原因。

傻人捉姦

·槐遠·

「我都說沒有人來過了，」美珠回答。

「你太貴有此理，」老楊說，「我分明聽見有一個男人的影子由這裏出去，你又怎樣能夠瞞得過我呢。」

至此，美珠知道事情有點不妥當了。可是，她仍然不肯立即招認。她想利用這個時機，來找出挽救的方法。

「你到底承認不承認。」老楊見她不肯承認，心裏面是更火了，「我告訴你吧，我分明見到這個人穿的是一件黑色的袍子。」

這一來，可幫助了美珠，她嘆了一口氣說：「我道是誰哪，原來是神父，他是特別來看我的。」

「他來做甚麼？」老楊的醋意仍然未消。

「你這個人可眞是太貴有此理了。」美珠理直氣壯的說。「他是我們的神父，理應來爲我做靈修的功課，難道說他不應該嗎？」

經過她這樣一說，老楊倒反而深信不疑了。

後來，老楊照常出去玩樂，而美珠在家中，則繼續與那個美少年胡鬧。美珠將這一次的經過情形告訴了他，並且告訴那個少年，叫他以後出去時要特別小心。

可是這個美少年却是一點也不在乎。他說：「你答得太好了，從今以後，我們可以毫無顧忌的幽會了。」

「這怎麼行呢？」美珠有點害怕的說。「萬一再被他撞見，那可就不得了了。」

「不要緊的，」那個美少年說，「因爲我們已經有一個聖潔的神父來替我們做擋箭牌了。」

從此以後，他們是愈來愈放肆了。結果又有一天，當老楊提前出去賭錢時，那個美少年又到美珠的家中來與她幽會了。

誰料這一天老楊到了外面，沒有多久時間，便將帶去的錢輸光了。這一來不打緊，祇有迅速的走回家中來取款，可是，他到了門口，去按鈴的時候，美珠却是很久都沒有出來開門。

這一次，老楊是開始眞的懷疑了，他決定轉到後門去觀察，結果，在那裏發現一個穿黑色袍子的人，又從後門走了出去。他想上前去追時，却又追不到這個人。

後來，他到了家中，祇見美珠衣衫不整，他聽後心中更是氣得不得了。他氣急敗壞的說：

「告訴我，到底是甚麼人來過這裏。」

「神父，」美珠答。

「他來做甚麼？」老張再問。

「他來幫我做靈修的功課，」美珠回答。

老楊就要去找神父，可是，這一天神父又偏巧很忙。（中）

智者長壽新論及其他

·隸之·

一、精神成熟無止境

在動物中，凡是精力消耗大的壽命便短，精神消耗少的則壽命長，這已是今日的常識。所以，懂得節約精力的我們人類，是應該比不善於節約精力的禽獸，來得長命的。

據今日之各類統計與調查證明，使用腦力的人如文學工作者，科學家，大學教授，以及政治家之類，不少是能享高齡的人瑞。

英國專家雷蒙白爾曾就英國國內一百三十二種職業實施調查之結果，證明四十歲以上之勞動者死亡數字與勞動過度成正比例。這說明了過份消耗體力，是四十歲以上的人短命原因。但假若他們是熟練的勞動者，而且工作性質是屬於需用腦力多於體力的，則可享較長之壽命。

本來，人類肉體的成熟期與精神成熟的時間，在古代是同時完成的。後來社會進步，文明發展，於是精神的成熟時間，便落後於肉體上的成熟之後。據專家研究，人類到了二十二三歲，肉體已臻成熟，但是精神却要到了四十歲時，才開始踏入成熟之境。其中以從事知識工作者爲尤甚，雖到五六十歲，精神修養還要向前邁進。

因此，人類知識文化進步如今日，精神的發展好像已經無限，精神也像是沒有成熟的一天，我們對於精神的追求，老是才在開始一樣。所接觸的事物永遠都是新的，於是精神也就永遠都是朝氣蓬勃的了。而朝氣蓬勃的心塊，實足以阻止延期肉體衰老之降臨。所以，從事智力工作的人，在理論上，應該較之從事勞力者更是長命。

二、足下多加揺護

人的一雙脚，是大自然的最奇妙傑作之一。它在我們站立時的站合，是行動時的引擎，其中構造，無一點多餘，故必須加意保護。

一、應將脚部每一棵，保持清潔，每日應浸洗至少一次，用毛巾抹乾，特別是足趾之間。更因脚出汗多過身體其他部份，故若遇脚汗太多時，可在趾間放一些棉花，每日更換。

二、襪子要跟鞋一樣大小合度，特別是孩子的脚，不要束縛太緊，以免妨礙及其生長，變成畸形。

三、疲勞的脚，最好用冷熱水各一盆，交互而浸，疲勞自可消失。但也不能浸得太久，以免皮膚軟化。皮鞋最好多備一雙，每日輪流更換。不但可使鞋子由於空氣流通，漸歷乾透，可耐用些，而且對於脚也有其益處。

十四、錯雜恩仇

四二：必須局面變化

新任命

鐵劍朱痕　諸葛青雲著

十四、錯雜恩仇

東海梟婆西冰心這番說法，南荒賭道自然祇得點頭，遂不管最絕地下的傅天麟，祇界爲收拾一擊，滿殘屍，便與銅鼓天殘雷震宇等一干人隊，帶着朱痕斷劍，直奔丹心劍客茹天恨所住的高黎貢山方向而去！

三名絕代凶人走後的約莫一對週時，傅天麟先穴自解，悠悠醒轉！

當空皓月色，冷清似昨宵一樣清明，但深山谷林，靜寂如死，傅天麟想從這裏過滑梟婆西冰心後，萬念皆灰，飄點自慚的當時光景，不由頗訝自己怎會僥倖得生，而一干凶人，又復何往？

一界穩鎮定心神，跳立一看，首先入目的，便是自己所斬及金蛇神燦遺屍，但死在南荒賭道掌下的一羣道人屍三十合，不勝，自盡身亡的一道道人屍體，卻已不見！

傅天麟那知兇梟有這一變成群百獸的金蛇神燦，横屍自己身旁，不然在他最迷不醒的一對週時以內，早就被了山中蛇獸飽吻！

目光再度流轉，又復看見一蠶深草之中，微露自己朱痕鐵劍的半截劍柄；

傅天麟心中不禁好生驚惜，暗想這柄碧血朱痕鐵劍，不僅上有忠臣義士的心血，可以向那位絕代奇俠「丹心劍客」茹天恨有所求，必遂，加今朱痕斷劍，又被尊一老人遺贈，萬不得已之下，震碎成段，但總念價值猶存，不如再斷劍尋回，時諸葛內！

主意既定，便立在周圍，尋覓斷劍，那柄朱痕斷劍，但共被傅天麟彈成四段，他祇尋着三段斷劍，所缺的恰好是那上有碧血朱痕的五寸來長一截！

十五、奇遇奇逢

傅天麟也是絕頂聰明的人物，久尋不得，翠驚疑之下，腦中忽然「靈」的一醒，暗罵自己怎的如此糊塗？鐵劍乃是不庸俗物，所貴的祇是沾在劍上的那一點代表孤忠大節，浩然正氣的碧血朱痕！自己空自毀劍，卻仍被三位絕代凶人，把那點朱痕得去，豈非愚不可及？

再想起當初與覺老酒人、甄秋水一同到高黎貢山丹心劍九死洞外參謁「血淚布衣」丹心劍客之時，茹天恨在傳授「六六天罡劍法」精微變化以後，曾一再叮嚀，他因敬重這一點碧血朱痕，遂將認劍而不認人，無論是誰，只要持劍相求，便將立允所請，故而必須好好保存，不可落入奸邪之手！

如今偏偏被東海梟婆、南荒賭道及銅鼓天殘雷震宇，把那點碧血朱痕得去，小則丹心劍客茹天恨受矇，代覓埋藏黃山的「九九重陽」，助長「域外三凶」的凶焰，大則甚至影響到九九重陽的清涼台盛會，弄得魔高道消，使一干正邪凶人，飛揚跋扈，英雄俠士，埋恨江湖！

傅天麟想到不堪想像的惡劣情況，才覺真的自感罪孽深重，萬念齊灰，猛的提氣，縱上一處極高峯頭，縱目四顧，但時逾一日，人去千里，那裡還看得見東海梟婆、南荒賭道，以及銅鼓天殘雷震宇一干人隊的絲毫踪跡！（一四九）

新江湖奇俠傳

今日提要：救兄長沉舟破釜　見冤家聳魄勾魂

上文概要：讀到崇向山，將哈瑞三、田五爺請到金老七之弟金鶴孫，認出拚斷之鎖，確爲燕子金老七經手。金鶴孫人飲酒閒談間，有人倒掛金鉤，探了下來，乃金鶴孫，金老七之弟，因冤案之門，以便藏助，收提其兄。

第八十四回　黑龍崗聚星衆義　紅柳井二美拜師　一二九一七

我當然不願意他再吃官司，我才說出來，要孝敬各位提他。先父說過頭：本領學到了十分，他初，先父說過了，一件事他的朋友：一不到了手，只可人嘗吃，手好閒之流，道些作要在江湖上要伸手，他有百的流家，自己也是鷄鳴狗盜己手頭，○他有不得入當，也不了手，何況是女色，○他不害羞納妾，第二件不能，也不向甚麼好的，就是一種嗜好，長得好一點的女子，最好的，當然也不怕，有便眼勁了心，不能當晚入就自己的眼中去，如果入先了，父五年前氣死了，臨終還對他說：採花。改脾氣，天也不容，必死於這採花上頭。如果不

崇向山，見金鶴孫跑來，其要幫助提拿，其中兄，恐怕我們之中有許，便不客氣問他道：請問老弟到底是你們兄弟，雖然一時相門，過後自然沒事。我們提前來助我，請問衆令兄說得過人肯否？上一忙點頭去了，金鶴孫聽了，老丈不答道：我也要說的問

前日他在東城隆福寺，無意中看到坐車去進廟會的大家閨秀，一行四輛車子，有六七個姊妹和丫環。他一眼看到一個最小的果然纖瑟未嫁，而且嫣入骨，他動作極快，沒人會知道是他已經尾隨到了家。看到那家人的下落後，順身到我那裡來，不覺之間，說平生沒見過這樣的小尤物，真是看兩眼已經抵受不住了。聽的時還以爲是平常街道廟會所見，也不理他。後來他在我家院中跳來跳去，搓了手，好似打主意的樣子，我才追問他是甚麼緣故。他說那四輛車子，就有跟班的和僕婦，後來離了隆福寺回家，才知道是小端王爺家的家眷，是小端王府中的女戲班子。我笑問他道，以你這樣的飛事，還怕進不了府第，弄不到手？他搖頭道：麻煩麻煩，小端王府保鏢的，是有名的李七爺李德亭，帶着府中一共八條好漢，夜間守夜看更，還有外國西洋國的大狗，一跳可以跳得比人還高，所以感到不易。我勸他就此算了吧，他不肯罷休，說三十二歲的人，從來見過似那府裡小女戲子一樣的姿色，一見之後，魂都跑了，我知道他這樣着迷，可能是死期到了，不但李七爺手下的保鏢可怕，那洋狗更加防備到了。可他本領雖強，也只能飛簷走壁，總不能不落地，不能不上房頂。所以我非諫阻不可，便勸起來了。這回他回京不到十天，老的意思，住的只怕他不肯放手，一天換一次小端王府的女戲子，他就不怕的大洋狗晚間的守衛，他只要能上得那府中梨園女子所住的屋頂，就過大洋狗了。田五爺等人聽了，這才明白他的用意，便對他道：令兄一身本領，但正可惜，一直都不肯改邪歸正，我當年提他，就是利用女色，現在若是又不放過小端王府的那個女子，決無死罪，只多判個流罪，金老弟，雖得你義氣，令兄如果現在被捉，他可就得再上當了，是出張家口，請他出關到北京來古北口去提冰霄。如果日子久了，他在

新提刀人著　鳳子圖

京，又做出驚天動地的事來，一耳再提到，穿了他的琵琶骨，可能完了。大家聽了，都嘆息。吃過酒以後，太陽西斜了，金鶴孫對崇向山道：崇爺，我的住處，令爺知道，如果要見面，還是派人到天橋喧樂子戲的小樓閣尋我，同家房便知道了。多多可緩，話已說明，少陪各位了。哈瑞三和崇向山送他出來，到樓下，他只一躍，說了一聲改天見，便越牆走了，不見了。哈瑞三大爲驚嘆，兩個返身進入西軒，向田五爺道道：此人來，沒有甚麼可疑的了吧。田五爺道：有可疑之處，也不必怕他。小端王府有梨園，梨園有絕色小女戲子，都是我們知道的。金老七好採花，是江湖上的朋友都知，現在這些話，無一句不實，那王府梨園房屋，是在後園子的西北角上，另成一處，這點卻不是外人知道的，只有我們在京辦了幾十年案子的老人，才通達各府中的方向，不過金老七不會知道，而小端王各府又大的嚇人，池塘小山，亭台樓閣，少亦有二十多處，我們今晚去查看一番，由我同齊兩位進府去蕩在裡面，只怕李七爺也覺動上頭，於是，哈瑞三也就是了。於是一行三人有越了崇家的大事，起來，小端王府的東側門。田五爺是府門房認得的，陪了進去，到李七爺等衛士的院中，李德亭迎出來，都是認得的，連稱稍客，請三位進入坐下待茶，笑道：難得今侯任翁，而且來了兩位大師爺，必有見教。哈瑞三道：特來幫七爺捉賊的。正是：

美人張羅　飛燕入網

晚香

彩虹上的記憶　幻影著

十二　一個只屬于我和你的故事

回到家，彷如一個戰敗的公鷄，垂下頭，站在那裡。

翠珊見到我，很驚奇，臉上一收一放，就回復了原來的樣兒了！因爲她看到我那戰敗的樣子。

她倒還是素樂乖，一見我，就撲過來，摟着我的腿，親切喊了一聲爸爸。翠珊背還身子，說：「那麼快就回來了。」我便順手，把旅行袋放下。「還不到一個季節呢？」心裡覺得實在太快。我沒有理睬她，坐下來，解鞋帶。她轉過來，跟着我。

「接到了！」我還是低下頭，還是戰敗的樣子。

「你有什麼意見？我們還要就下去嗎？」

我一翻身，就躺在床上，雙手放在頭下，雙眼望着天花板，而我說：「隨便妳吧！反正我從來都沒有想這個問題，也許，妳比我懂得多。」

她走前一步，「如今我只想聽你說一句，你還愛我和素姿嗎？」

「不！也可以說，你可再需要我們？」

「讓我休息一會好嗎？」我咆哮着說：「我一定會容讓妳的，如果我不需要妳，留妳有什麼用？」

她哭起來了！以前，每當我發脾氣的時候，她總是垂着手的，站在一旁，等我罵完了才走開。

可是，這一次卻不同了！妳撲上來，說：「我受不了！我也受不了，你如今說一句吧！」

我的身子又抖起來，把臉轉向光一方向。

「說吧！你說吧！只要你說一聲，我！」

「妳一定要我說嗎？」

「是的，」她說。「我不能長久受這個折磨。」

「那麼好吧！我再不需要妳了！妳可以隨時離去。」

「一定說的，」我像一個洩了氣的皮球。

她睜大了雙眼睛，呆住了！而素姿也把頭埋在她懷裡，雙肩一起一伏。很久，這僵持的氣氛才被打破，翠珊一轉頭，咬咬唇，就走了出去。素姿也隨在她的背後，口裡不停的喊着，我想她們會在房門口，抱着大哭一頓。但是，我沒有理會這些，我想起來，夜底來臨，深沉的夜晚，只會增加人的懷念。

她們一遍，然後就緊緊地閉上眼睛，如今，唯一只有如電一般閃過我的腦際，因爲妳的影子又來填塞了我腦袋的空間。

使我牽掛的，還是妳，我想：我是應該和妳配成一對的，但爲什麼我們不能？深沉的夜晚，只會增加人的懷念。翠珊沒有再進來，這一夜，我陪着妳的影子入睡，也許還喚着妳的名字；這個名字已經被我喚了好多了！

第二天一早起來，我就去找妳，我光着一雙眼睛，無目的地在街上躑躅着，如一頭瘋犬，東嗅嗅，西望望。

離合劍緣　王香琴著

十、說盡心中無限事

天明後，龍姑命貞兒同洪梯坪，向各人道別，貞兒很高興的道：「龍姊姊，你在這裡等候幾天，我和你同去，不論怎樣，我也和你同去。」龍姑點了點頭，卻流下了兩顆淚。

這時百花頭陀兩峯上人早接得了石天心報告，知龍姑劫走了貞兒，各人大吃一驚，都要追尋，百花頭陀便敎入雲龍和十娘先到嵩定城，和六如道士三宵和尚會齊，追趕龍姑，還繼續舉行這一晚的婚禮，桃花三娘杜麗嫦杜麗娥卻很着急，但百花頭陀卻敎各人鎮定，決定貞兒決不會死，龍姑也不會殺貞兒，爲了酒肴被龍姑弄壞了，再也辦不到酒肉，但百花頭陀還敎人在峨嵋山下，找齊了一些吃得的東西，當作宴筵，在百花頭陀兩峯上人和四岳主持下，桃花三娘和杜如龍交拜天地，正式舉行婚禮，兩人拜過天地，又拜兩峯上人和四岳，正式成親，百花頭陀把手一拍道：「好了，背猿劍發生的糾紛，便可告一段落。」兩人再拜兩峯上人，背上解了背猿劍，還給桃花三娘道：「天長地久，你們該珍重。」今晚的事情。」

各人在愉快的中間，過了一晚，第二天，一同離開了洪梯坪，百花頭陀本來要上山見雲子，這時卻不能先行找齊貞兒，快要渡江，各人正在船頭眺望，忽見一艘小船，上流駛下，當各人到了背衣江，有人喊道：「三娘，我要向你賀喜。」說還未完，人影一晃，一個人飄飄的落在船上，各人高興得什麼似的，原來那人正是貞兒，貞兒向杜如龍桃花三娘恭賀，還笑嘻嘻的與杜麗嫦杜麗娥道：「兩妹子真好，以後有爸爸了，以後有爸爸了。」杜麗嫦一手拖着她道：「聽說你給龍姑拿了，爲什麼會在這裡？」貞兒把經過的事情，說了一遍，百花頭陀問見不見入雲龍十娘，或是六如和尚三宵和尚？貞兒都說不見，原來六如道士三宵和尚追趕龍姑，到了背衣江，渡過江後，向資州方面追去，這是爲了有人報告，說有兩個女子，騎了兩匹馬，向資州去了，兩人便追往資州，入雲龍和十娘，貞兒卻懷疑龍姑逃往邛峽，追向邛峽去，卻從岷江來，彼此不能相會，百花頭陀忙對貞兒道：「既然是這樣，你火速回諸葛武侯廟見龍姑，離開武侯廟，你往什麼地方，你要在道上留下標誌，我們不是要殺龍姑，卻要知道你的消息。」

貞兒匆匆的去了，那料龍姑不知去了那裡，迅速的跑回官城外武侯祠，若是不能和入雲龍十娘三宵和尚六如道士相會，將來或會發生很大的誤會，兩峯上人百花頭陀在城外找了一天，總是找不見面，第二天，四岳和杜如龍桃花三娘，杜麗嫦杜麗娥都到了，知道龍姑失踪，又怕龍姑給入雲龍殺死。（一○六）

魔宮降奸　章遐齡繪作

（二四）原來那天晚上，方棠和她的表妹，在南國夜總會跳舞，三歲的小仙交給鄰姊看管，他們在夜總會吃晚飯，因爲這天是桂仙廿六歲生日，爲了紀念她忽然高興地要過一點酒，方棠只好奉陪，喝酒和跳舞的當中，他說看不出桂仙有什麼異樣，兩人談了一些家務，她的病，也說到徐感條，前後兩個鏡頭中。她一直和從前一樣，安詳而端莊，很細心地出貴婦的雍容華貴。（二五）到了十一點左右，方棠起身到洗手間去。只有這三分鐘裏面，桂仙是獨自一人坐着，等到他從洗手間回來，桂仙不在了，她的手袋也帶了去，只見大衣仍留在那兒，方棠以爲她也到洗手間去，可是等了半小時，還不見人，還不知道有點不妙，接着打電話去她家裏查問，也說沒有回去。

小喬　南宮搏著·王雲圖

新任命

三天之後的一個下午，小喬親手爲丈夫的舊日撫藥——那祇是洗滌和餵上一些生肌散，再用布綁紮。

「沒事了！」周瑜微笑着，似乎了了。使她感到無比的安慰。隨後，她洗淨了手，給丈夫喝了一碗甜酒。

就在此時，魯肅來了。他們是至交好友，小喬從來不迴避的，公瑾，看來你已痊癒，便起身迎客入室。

「公瑾，看來你已痊癒了！」魯肅笑嘻嘻地說。

「行啦，明後天我可以恢復辦公了。」

「已經在處理公務了呢！」

「何必如此急？」魯肅從袖中摸出一卷紙來交給周瑜：「剛才我自吳侯處來——曹操打了一個敗仗，對我們的態度或許改變了，一些，暫時或許不會再有戰爭！」

周瑜看着那卷紙，淡淡地一面說：「吳侯命我領南郡太守，程普爲江夏太守……」

他沒有再往下翻，陷入了沉思之中。

「公瑾，」子敬徐徐說：「此後，我們和劉備的關係可能會越於尖銳的。」

「是的，我也想到這些——前些時，我們和劉備的關係，我們又想，至少，我們與曹操之間，有他們作緩衝，是好的——我當時就是這個主意——」

「嗯！」周瑜望了小喬一眼，又看那一卷紙：「唉，劉備在荊州，現在是名義也失去了！」

「我會安排的，我們把荊州的安身之地！」他稍一頓，又接下去說：「我是南郡太守，再把我的轄地割出一部份給劉備駐兵，作爲他的安身之地！」

「這樣，他總可以安居了！」

「那也不一定，劉備是人間最狡獪的人，他的心思是很難捉摸，再加他那……」

小喬微笑着插入一句：「公瑾，從此死心塌地嗎？」

「我們抗曹的人，這時，小喬忽然想起了一些事，兒還有一個諸葛亮！」周瑜苦笑着：「有諸葛亮相助，劉備是可能成功的！」

周瑜說出：「妹妹很欣賞諸葛亮，示意她不要再說下去，因爲大喬是江東第一夫人，是有失身份的。小喬會意了，但她滿不在乎地一笑，滑稽的說：「在乎子敬先生面前，我隨便說說也不妨的！」

魯肅被她一言感動了靈感，低頭沉思，周瑜立刻發覺了，含笑追問：「子敬，你在想甚麼？」（一○八）

失敗者　林荷李譯

四三、你這討厭的矮子

「你剛從外面進來，是嗎？先生。」他說。一面大聲呼吸：「又冷，又大風。」

「唉呀！」包洛說：「那麼我便不去散步了。我會像一頭貓那樣，坐在火爐邊取暖。」一面對他的僕人說：「今天晚上，包洛一面搓手，佐治，你們都正在上面等待的時候，也要打這個貓鼠的玩意兒，是的，它雖然要命的等待！不過，它是有答案的。」

「在陰三天早上，奧溫就被我們實行一步計劃。他和維多的反應，起來，走東之後，包洛立刻變得十分活潑起來。如果那個僕人走進裡面，你便設法阻止他。向他說一些動聽的話，佐治，設法使他們留在走廊上。」

「但願你能嚇壞我，先生——」那僕人說。

他先走到秘書的房間，然後實行一次詳細的搜查。所有的抽屜或角落，都查看過了，跟着他把東西放回原處，他的櫥子，當他覺得是放在下面一層，站在門口的佐治說：「但你現在剛好把它們的位置顛倒了。」

「他們以爲我們不必再麻煩了。這並不是十分重要的……以便你相信，佐治，奧溫絕對不會注意到這一點小小的改變。」

「隨你怎樣想吧！先生。」佐治揹着自己的肩膀以示譏諷。

「你這樣說，佐治，你能指出我剛才改動了那一點小小的改變麼？」

搜查，他並沒有找到甚麼東西。後來當他們在維多的房間裡，作同樣的搜查，結果，這一次搜查，不足證明了包洛的推理。

估計錯誤。「現在，因爲她當天晚上……」「現在，你想你能找出甚麼東西？」

「矮子，你搜查我的房間是甚麼意思？你想你能找出甚麼東西？我絕對不接受這種事情再發生在我身上，你知道嗎？」

這樣過了一兩個鐘頭之後，那情怒的傢伙退出去了，但依然是咒罵不休。（四三）

兒女患病不必彷徨 可服 宏興鷓鴣菜 立即恢復健康
如仍有未明 請來函索效驗報告書
宏興有限公司

如惠刊本報廣告者 請電二弍一一六零洽

工商日報 資格夠老 消息快確 言論公道 出紙多張 只售一毫 銷流普遍 雄視港島 刊登廣告 收效尤高 一紙風行 有目共睹

樂聲 大華
即日起三場公映 河上春光 中文字幕 艾安加米高·珍納史密斯 主演
即晚九時半優先獻映 小寡婦 中文字幕
同場加映：珍貴新聞片

皇后 皇都 麗聲
今天仍映 虎膽英魂 "The Singer Not The Song"
明天早場

利舞台 樂宮
今天四場映 2:30 5:00 7:20 9:45
春江花月夜 彩色
李麗華·嚴俊·賀賓·趙雷 主演
明早 利舞台 樂宮

新華 豪華
今天盛大獻映 美高梅 瑰麗色彩 文字幕中
明天早場

娛樂 百老匯
日日滿 今請早 加利·谷巴 狄波拉嘉
天網記
六壯士賣座盛况重見

京華：昨日客滿請速定座 白蓮·李達 歌女淚 中文字幕 明早 血戰鬼門關
新世界：滿第八天 請早 十誡 明早
今天隆重獻映 冰海奇觀
東方：今天獻映 海底歷險記
昨日滿 今請早 八十日環遊世界 "Around The World In 80 Days"
昨日狂滿 請早 新西遊記 明早 一千零一夜

快樂·麗都
今天獻映 捲土重來 倩女幽魂
樂蒂 趙雷 主演
李翰祥 金禾獎大導演 繼江山美人後得意傑作 榮獲 參加 康城影展 巨鑄
邵氏超特出品 聯邦改編 凄艷七彩 古裝巨片

今天仍映 情場烏龍
導演 蔣偉光
肥波彭鵬 初入情場 大出噱頭 大擺烏龍 包你要笑 包你叫妙
絕頂風趣 笑刺肚皮
李敏 梁醒波 綠珠 呂奇 麥基 彭鵬
吳麗萍 張燕 半日安 尤光照 鄭綺 李香琴 方唐

滿！即映 梁紅玉 黃天大蕩

大眾必備良藥 保濟丸
主治 四時感冒·痾嘔肚痛 酒醉食滯·舟車暈浪
香港李眾勝堂監製

恩泉洋行 特價傾銷！ 雪櫃·洗衣機·收音機 電風扇·電視機·耳聾機 分期付款 手續簡便

瑞士公寓 傢俬房日租特廉 冷熱水電齊備 增設冷氣房

分類廣告

廣告客戶注意

本報增設元朗代收廣告處

本報爲便利新界民衆，刊登廣告，特在新界元朗增設代收廣告處，地址爲元朗康莊市場青富街六號仁愛診所，電話爲元朗七六七號，辦公時間爲上午八時至十二時下午二時至六時，同時在九龍設兩代收廣告處，一爲彌敦道七五六號B地下，即東樂戲院側近太子道口，電話八○九六五八號，一爲油麻地上海街一三九號鉅賓公司，電話爲大四三七九號，辦公時間爲每日上午十時至下午一時，下午二時至六時。

工商日報晚報同啓

港會球員請由乙組轉到丙組，議決依照條例廿四條辦理。

就是對加山這一場球事失敗了，因爲加 的。（山）

像去年這樣吃煉。肝臟含有豐富的蛋白質、鐵、維他命 吃鷄蛋最好是半生熟，全熟的鷄蛋，比不及半生熟這末容易吸收。

完成的。後來社會進步，文明發展，於是精神的成熟時間，便落 奇妙傑作之一。它是我們站立時的站台，是行動時的引擎，也是

澳賽車生波折
賽會緊急會議
兩車遭反對另一輛退出

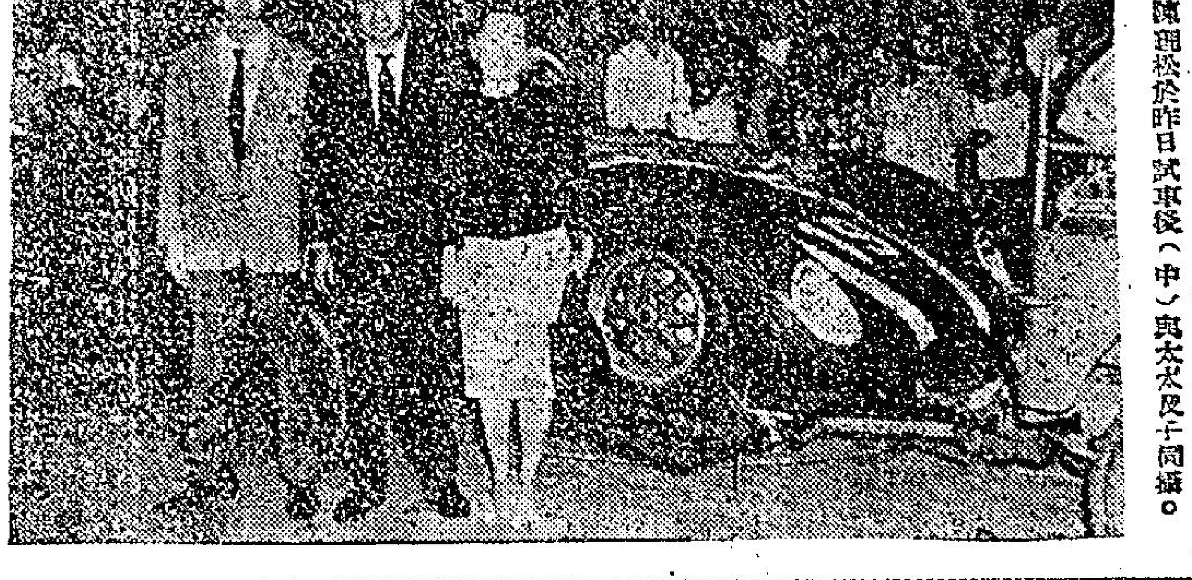
陳理松於昨日試車後（中）與太太及子同攝。

【本報澳門訊】今年澳門舉行第八屆「格蘭披士」大賽車，昨天突發生大風波，事緣有人根據國際FIA賽車條例C項規定，反對星僑陳理松駕駛之十九號「羅拉‧頑峯」，及希輔駕駛之十號「路達士十五」兩部賽車參加。

賽車會當局施加路急求解決此一項問題，將於今（十七）日召開一項緊急會議。

同時，曾獲第六、第七兩屆大賽冠軍之大熱門，由勒方駕駛之「積架XKSS」，在參加出賽前夕，突告易手，昨晚臨時宣佈退出，星夜運返香港。

據悉：FIA國際賽車條例C項規定，凡參加比賽之車輛，車身必須離地十二公分，檢查辦法，係以十二公分高之木頭通過賽車底為標準，而陳理松之十九號及希輔之十號兩車，被指與規定標準不符。

據聞目前參加大賽之車輛中，其中最少有五部大賽車不符FIA國際C項條例所規定，但彼等將避震器彈簧鬆弛，使車身升高至符合標準，如陳、希二氏根據此點向賽車會抗議，指摘該五部車亦不符規定，則問題將更複雜。

昨晚賽會中席施加路表示：對此項突然而來之波折，希望在今日開會時能獲致順利解決。

本年參加報名大賽之車輛，原共有十九部（比去年多一部），但因五號積架E，九號TR3，十二號保時捷RS及十七號RT3四部放棄未運來澳門，故僅得十五部參加，現八號又臨時易手運港，而十號、十九又被反對，如何解決，目下尚難逆料。

昨日試車成績 陳理松最優異

昨日下午二時半，在賽會主持下之大賽試車，以陳理松成績最優異，博得數千車迷掌聲鼓勵。

普通車練習最快一圈紀錄如下：

名次	車號	牌子	駕駛人	時間
一	廿二	羅特些佛	麥佐倫	四分〇‧二秒
二	四七	富豪1228	K‧F‧鄧	四分四秒
三	三二	雷諾	T‧保殊	四分四‧三秒
四	三三	雷諾	L‧威士頓	四分六‧四秒
五	三一	雷諾	岩典唐胡總	四分九‧二秒

大賽車練習最快一圈紀錄如下：

名次	車號	牌子	駕駛人	時間
一	十九	羅拉‧頑峯	陳理松	三分十九‧二秒
二	十四	路達時FJ	威林斯	三分廿六‧一秒
三	十	路達時十五	希輔	三分廿九‧三秒
四	三	積架E	百士達	三分卅四‧一秒
五	八	積架XKSS	勒方	三分卅八秒

港澳輪渡明起加班

三艘客輪為利便往澳參觀賽車旅客起見，由明（十八）日起加班行走，班期如下：

大來輪
十八日 港開下午式時半
十九日 港開上午八時 下午拾時半
　　　 澳開上午式時半 下午六時正
二十日 澳開上午三時正

佛山輪
十八日 港開下午式時45分 半夜十一時半
　　　 澳開下午六時半
十九日 港開半夜十一時
　　　 澳開下午六時半
二十日 澳開上午三時半

德星輪
十八日 港開下午三時 半夜十二時正
　　　 澳開上午十一時 下午七時止
十九日 港開半夜十式時 澳開下午七時
二十日 澳開下午三時正

牛津救飢委會 勸募委員抵港 參加養老院奉獻禮

【本報訊】英國牛津救飢委會，一九四二年由小數人組織以救助希臘人之機構，去年曾以九百多萬元捐助各地慈善機構，其中香港佔一百一十五萬二千元。該委會之旅行勸募委員卡達，頃來港參加沙田仁愛養老院奉獻禮，今午在港督招待午餐。卡達稱：該委會主要協助五十個國家，主要係着重於救飢。在過去一年內，估計有三萬兒童每日均獲贈予食糧，及會分發衣物八百噸。渠又謂：吾人亦致力於予老病者以醫藥照顧，及予難民以職業訓練。（日）

長洲缺水 程度嚴重 洗衣店暫停營業

【本報訊】長洲食水供應缺乏之情形，據昨日報告更形嚴重。昨日，間有等地區整日無水供應，有等地區則欠供水十五分鐘。此為該島近年供水情形罕有之嚴重者。週初，島上供水時間每日仍有二小時。由於自來水缺乏，故井水每擔售價，已漲至一元五角。官方曾表示，缺水原因係大嶼水塘存水不多。若干酒家與洗衣店業已被迫縮減營業或暫時停止接收衣服。（乙）

輸血手續 簡單安全
新陳代謝 無損健康
香港血庫標語

高陞茶樓遷拆 補償費五十萬 改建為十六層商業大廈

中區繁盛地點，將有一幢十六層之新型大廈出現。此宗申請拆卸改建新樓案，昨日已獲高院租務法庭批准，拆卸之舊樓計為十四幢。其地點在中區大道中閣麟街與士丹利街之間，即中央市場對面現時高陞茶樓之地址。申請拆卸改建之樓宇，包括大道中九十二號至一零四號，閣麟街二號至六號，及士丹利街四十三號至四十九號，共為十四間。申請人由廖振律師代表宏達置業有限公司向租務法庭申請。

該新建之大廈，預定為十六層，由樓下至八樓為百貨公司，九樓以上則作寫字樓，裝有載人之電梯四部，載貨電梯一部，建築費為式百六十九萬八千餘元，即每立方尺平均為一元八毫。五部電梯裝置費五十萬元，打樁費二十萬元，於兩年內建成。該處現有樓宇面積為二萬五千三百二十八方呎，建成新大廈後，面積十萬零二百零八方呎。

申請書指出：上述樓宇均為四十年所建之樓，其中大道中九十二至一零四號則於一九二八年改建石屎樓梯，現時該樓宇已開始破裂，騎樓亦潮濕。

至於原有住客之補償，計高陞茶樓獲得補償五十萬元，其除各該樓宇住客，亦作合理補償。

筲箕灣 香港仔 廉租屋宇接受申請
申請人必需有兩名小孩以上

【本報訊】香港房屋協會一批廉租屋宇，刻已開始接受申請租住，其中包括筲箕灣明華大廈及香港仔漁光村。關於上述屋宇申請辦法如下：

港九居民凡在本港居留三年以上者均可申請以下各處住屋：

筲箕灣明華大廈（共二千九百七十二個單位住屋，第一期一千四百八十個單位住屋）。

第一期樓宇計劃於一九六二年初秋完成。

六座樓宇——每單位住屋有一房，廁所及廚房。

月租（包括差餉及廁所水費，但不包括主要食水費）：

有騎樓者——每月七十元至一百十一元（五人至八人住屋）。

無騎樓者——每月五十七元至一百〇七元（五人至九人住屋）。

另外少數月租稍高之十人及十一人單位住屋。

此外尚有一座樓宇，月租較高，有電梯，及每單位住屋均有騎樓，該座樓宇將於一九六二年始能完成。

香港仔漁光村

香港仔漁光村（第一期六百五十五個單位住屋）。

第一期樓宇計劃於一九六二年夏末完成。

兩座樓宇——每單位住屋有一房，自用廁所及廚房。

月租（包括差餉及廁所用水費，但不包括主要食水費）。

有騎樓者——每月九十元至一百一十九元（六人及九人住屋）。

無騎樓者——每月六十七元至一百〇六元（五人至九人住屋）。

一座樓宇——每單位住屋有一房，廚廁公用，每兩伙合用一廁所。

月租（包括差餉及水費）每月四十五元至七十九元（四個半人至八人住屋）。

申請資格

申請人必須有兩個以上小孩或其他必須撫養之親屬，根據申請人家庭之大小及其入息而配予適合之住處。申請人之家庭總入息，申請筲箕灣者須於二百八十五元至一千元之間，申請香港仔者須於二百元至一千元之間。

以前曾申請而不合格者，假如其目前住屋問題仍未解決，及於最近期內未曾有接到本會通訊者，可再行申請。

申請者應具備書面及續報申請人之地址，並於左角註明所欲申請之區域，及貼上郵票之信封一個，寄交香港郵政信箱八四五號香港房屋協會索取初步申請表格一份（索取多份則不予考慮）。凡索取筲箕灣區初步表格之申請信，如於一九六一年十一月二十三日第二次郵遞以後寄到者則不被考慮，及填妥後之表格須於發出該表格日期之七日內寄回本會。香港仔區則繼續接受申請，直至本會再發出告示。本會有權取消不適合之申請書，凡現居於徙置區及木屋區之居民將不被接納其申請。

韓單車隊昨夕抵港

【本報訊】南韓單車隊一行，昨夕乘國泰機抵港。參加將于十一月廿四日、廿五日及廿六日舉行之本港第一次單車長途競賽，比賽途程共一百八十八哩，分五階段。參加者共有三十三人，包括自由中國、新加坡、南韓、澳門及本港選手。南韓代表隊一行八人，包括一九五八年倫敦世運會榮獲金章之國家選手。（日）

兩項填海計劃已獲正式批准 地點大口環及柴灣

【本報訊】官方今晨發表：總督會同行政局業已批准兩個填海計劃，俾提供土地作未來之發展及傾倒泥土區。計劃之一在摩星嶺下之大口環進行，該個填海區面積約三十五點五英畝，分為兩部份。另一計劃係在柴灣海灣，面積四十六英畝。

晚唱

工展難題
工展會決定選舉工展小姐，原因是要增加熱鬧氣氛。但熱鬧仍然需要，巳往舉辦每多糾紛，糾紛就不能避免了。

小雙誤人
為了一角子小費，大打出手。這兩個人都患貪可鄙，直接把維持虛偽的假面目揭穿了！

專家
馬維聰被捲案中，兩名精神病專家所供，說法恰相反。此所以專家之為專家也。

為什麼不吐痰
中小學生演講比賽，題為「為什麼不吐痰？」對于這一講題，如鯁在喉，不吐不快！

大盤金升 轉賬鎊張

【本報訊】今晨K金開盤二四五‧二五，隨升二四五‧五（九時四十五分）。因倫敦大銀價報漲一仙（入價），價為三五‧一九——三五‧二一。倫敦轉賬鎊漲六二五（二‧八一三半五，新高價），紐約轉賬鎊乙式二‧八二三五，通天單按五‧六七，美鈔按五‧六八，加單按五‧四六零。期鈔開盤五‧六六，隨升五‧六六一七五。金鈔價似仍難多好（恒）

每天打印花的人 平均一二五〇名 去年收入近四千萬

【本報訊】印花已成為本港公庫一項重要收入，過去一年間，由於有文件三百一十二萬二千零四份須貼印花，故收入比上年增加達百分之四十三，共獲三千三百九十六萬八千多元。據悉：平均每日「打印花」之居民，數達一千一百五十八人，過去一年間最多之一天，竟有一千四百八十四人。徵印花稅最多者係企業讓渡，計達二千一百零二萬多元，比上一年多八百四十六萬五千餘元，反映物業地產交投之旺盛。（日）

港大現接納博士級學生

【本報訊】香港大學現已接納考取博士學位之研究生，此為大學成立五十年來之第一次。另一特色，係今年攻讀更高學位之研究生達七十二人，比一九一二年以碩士學位總數六十二名為多。此七十二人中，一人係考取哲學博士，四十五人考取文科碩士，十二人考理科碩士，四人考理科工程系碩士。查港大於一九二二年至一九四〇年間頒發之更高學位，總數只有十一人，足見該校戰後之進步。所有攻讀文科碩士之學生，必須先獲港大或認許之大學頒發文科學士學位者。同時，準備考取博士學位者，不特須具有大學修業時之一般規定，且須具有高水準學業成績。

人間溫暖 美空軍贈送扶手 一小童喜極流淚

【本報訊】今晨十時，國賓酒店三〇三號房中，一個感人的贈送禮在舉行。那是美空軍夏維，把一具助行的扶手送給本港一名小童。這件事充滿了人情溫暖。原來，在數月前，夏維偕子過港，他的孩子過去因病，不良于行，但有一具很理想的扶手。當他父子在港時，一天，他在路上遇見了一位小童，也是患了不良于行的病者，兩人交談起來，好使得那扶手的模樣，送一個。這事情給夏維知道了，他自己的孩子是有此缺憾，而那孩子正是同病，于是他答應那小童，要送他一具，並說盡可能及早送到。夏維返美後，遂向廠方訂購，昨天，夏維因公來港，送贈那扶手來，今晨，特在酒店中舉行贈送禮。受惠的孩子，熱淚滿眶，緊緊地握着夏維的手不放。

「登班」號在菲海面沉沒船員被救起昨返抵港

因火警而告沉沒於菲律賓北岸之六百噸巴拿馬貨輪「登班」號船員，昨（十六）日由馬尼剌乘搭「威爾遜總統」號安全返港。該船員為澳洲籍大副高暴及十一個中國籍船員。據大副說：「該貨輪於本月四號由港往星加坡，離港一天後，該輪機件發生障故，無法航行，漂流於公海達五天之久，始漂近菲律賓海面，竟發生火警，轉瞬間已不及控制。」

該輪於十一日晨六時卅分沉沒在菲律賓北岸十里處，但全部船員均安全抵岸。

該輪義籍船長馬里及兩歐籍船員，早於日前乘飛機返港，高暴與其他中國籍船員至昨日始抵步。

查該貨輪為本港天祥洋行代理，前身為一美國軍艦，數月前售給一義商，經改裝後為現之貨輪，不幸此次火警而告沉沒。

為甚麼不吐痰？ 中小學生演講決賽 廿五分在港九舉行

【本報訊】香港青年會、市政局、新聞處及教育司署主辦全港中小學生演講比賽，題為「為什麼不吐痰？」凡公私學校學生，年齡七歲至廿七歲，均可參加。中學部分初級、高級，每級分中英文組，初級組限於英文中學第一級至第三級學生，或中文中學初級學生，高級組限於英文中學第四至第六級學生，或中文中學高中各級學生；小學部不分級，只分為英文組及中文組，比賽採區制淘汰制，各學校同時參加中小學中英文組，每組由學校選拔派出，但如該校學生超逾八百人，每組派出代表兩名。比賽規定，中學部講詞限不超過五分鐘，小學部講詞，限不超過三分鐘。中文組講詞指定必須用粵語，中小學之區際準決賽，香港區在皇仁中學，九龍區在喇沙書院舉行。港九兩區中小學部之優勝者，將在本月廿五日下午二時半至六時舉行決賽，獲決賽權之學生，規定於當日下午二時到皇仁中學報到。

官塘信義學校 星期日奉獻禮

【本報訊】官塘之三所高信義會及學校，定本星期日舉行奉獻禮。該校係於一九五七年間政府撥地興建。去年復獲政府撥地一萬九千八百方呎，今年又獲免息貸款二十六萬元。該校有十二個課室，並有辦公室、教員室、衛生室等。（日）

貿易場星期旅行

本港金銀業貿易場行方，定十九日旅行權窟及長洲，并假長洲何大信酒家敘餐。是日該場旅行專輪停泊在灣仔杜老誌小輪碼頭，準上午九時啓碇，由該場理監事長應雅亭、馬錦煥、馮堯璋、何照等領隊前往。

商號知多少 七萬七千九

【本報訊】本港共有若干大小商店及不同型式之商業組織，顯非一般人所熟知。根據官方報告，曾經辦理商業登記者共有十一萬三千三百家，但至今年三月底仍然存在者只有六萬八千零四十五家。年來新登記者有一四六九〇家。數年來共發出商業登記證七七九〇四份，換言之，全港有大小商店及個別執業小販、醫生等營業機構共有七萬七千九百零四個單位。由於登記費由二百元減至二十五元，故年來所收之註冊費為一百九十二萬六千餘元，還比一九五八年度之七百萬餘元為少。（日）

本港股市行情

十一月十七日上午十時三刻報價

股票名稱	（成盤）		
滙豐銀行			
又倫敦註冊股票			
東亞銀行			
隆德燕梳			
會德豐	二二‧八	二二‧七（除息）	
又新股			
黃埔船塢			
太古船塢	七一		
大酒店			
置地公司	七四‧五		
又股權			
太平企業	四‧三		
九龍巴士	七七		
九龍電燈	四一	四〇‧七五	四一
香港電燈	四〇	三九‧七五	
電話公司	四五		
青洲英坭	六八		
信託公司	二‧三五	二‧三二五	
信託新股	二‧〇七五	二‧一	
鋼業	二‧五		

青年會縫紉班 下月初開課

青年會必列者士街會所縫紉班，現已開始招收第十九屆新學員，并定十二月一日開課。該班科目有裁剪、車縫、編織、車花等，裁剪料內分男裝、女裝，女外套、西褲、男唐裝、夏威夷、女長衫、時裝棉袍、男女恤衫、各種新型女裙、睡衣、晚裝、工人褲、及各種最新型兒童服裝等，計共數十種，教法採取最新教材，切實指導，注重個別教授，特別注重實習，務使學員即學即用，以適應一般家庭婦女及職業人士需求，上課時間由學員自擇，有志學習者，可到青年會必列者士街會所問章報名。

倩女幽魂今天重映

邵氏出品「倩女幽魂」，今起在快樂、麗都兩院盛大重映。「倩女幽魂」由李翰祥執導，該片去年參加康城國際電影節，備受國際人士激賞。

又「南國電影」十一月號第四十五期今日上市。七彩封面林黛近照，並附李麗華、范麗、陳厚「花田錯」古裝巨片的七彩巨幅插頁，女性美容、大秘密，介紹非洲頭顱之謎，附送「原野奇俠」武俠傳記一冊。每冊仍售八毫。

下班之間 車擺長龍

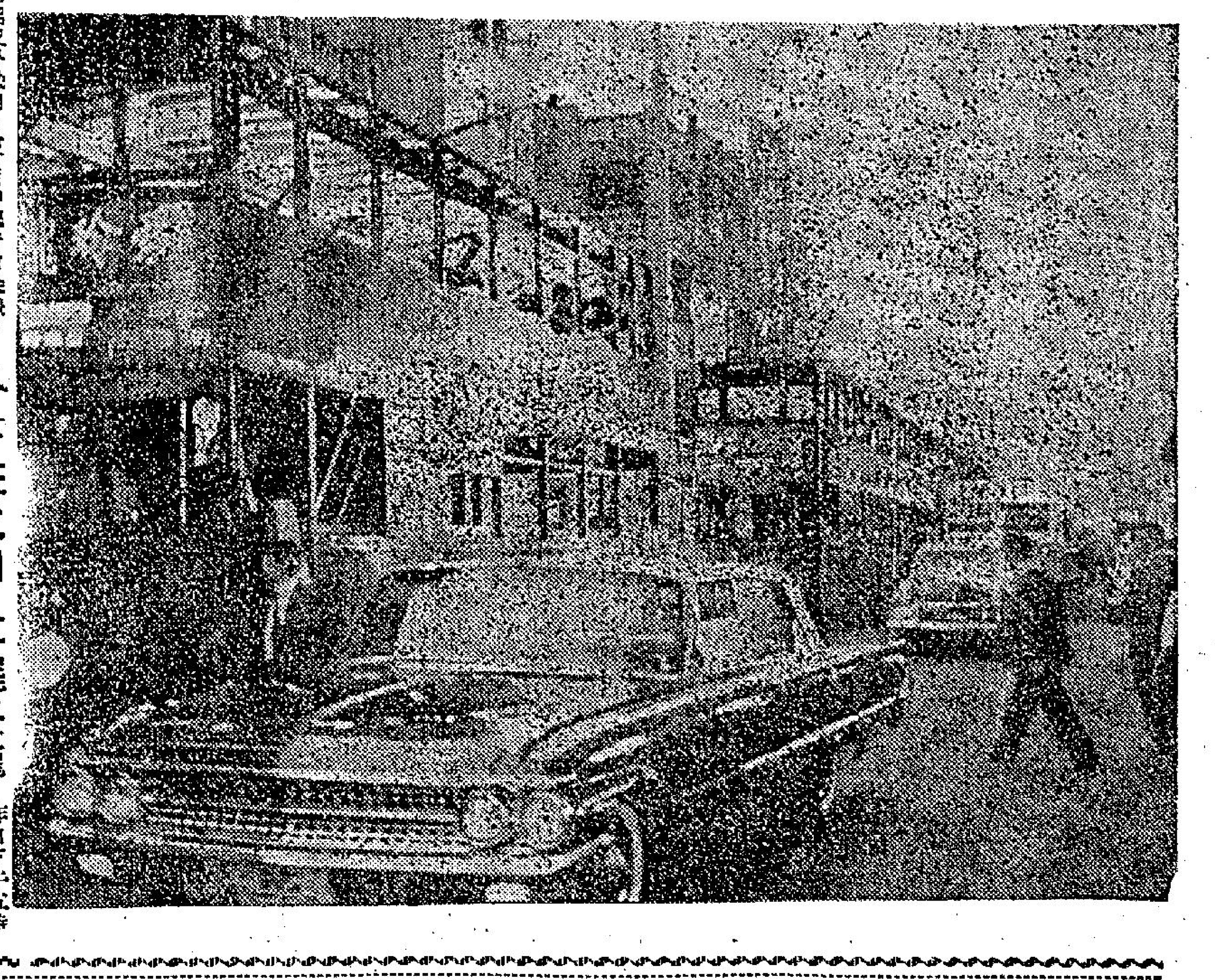

昨日下午五時許，中區電車突然大擺長龍，當時正當下班時間，各候車站出現人潮，擠迫異常，原來是「踢也」附近電車供電站發生毛病所致。附圖為中區之電車長龍擺至第一樓以西。部份電車紛紛在本報門前交叉線轉頭向西行。

扯旗山下

髮型忽像起高樓 預測將來多變化
怪狀奇形有乜收 可能剃淨半邊頭

△自從各戲院奉令實行每人一票之後，各電影院的生意大減，購票的人已不像從前那末擁擠，票房紀錄雖不免大受影響，惟有的唯一好處，就是「黃牛黨」也受到嚴重打擊，已不像過去那麼活躍了。

△昨晚在深水埗渡海小輪頭等位，有兩個女郎不知因何事故，途中對罵不休，其中一個說：「你咁嘅底得，你跳海死咗佢啦！」另一個反罵道：「你跳先呀，你跳我就跟你跳。」船上一名水手聽聞，連忙制止說：「你哋兩個千祈唔好搞事升我做，係想死都去第二處。」她們至此才停止不繼續對罵。

△女性們的奇怪裝扮，有時實是匪夷所思，例如近來流行的高髮髮型，光是頂上的頭髮就有五六寸高，如果連面孔計算，其長逾尺，究竟美在那裏？實在莫測高深。照這情形推測，也許將來有光半邊頭的女人出現，并非奇事。

△昨晨驟雨之際，雨勢頗大，當時有一名穿恤衫短褲沒有帶傘的年青女郎，在中區一電車站上候車，忽有一輛的士從車站邊緣疾駛而過，水花從地面向上四濺，以致那位女郎的大小腿都沾滿污點，的士已去遠了，那還聽到「咪」聲不絕。

播音節目

香港電台

十二時報時，故事演講「俏女情俠」。三十分漁民天氣預告，連續性廣播劇「錢塘蘇小小」。一時「銀壇歌聲」時代曲。十五分粵語新聞，特別報告。二十八分天氣報告。三十分五分鐘的故事，中外名人兒童故事「文豪施耐庵」。三十五分名伶與名曲。二時國語新聞，特別報告。十分京曲。四十五分時代曲點唱。三時電影故事「海角追蹤」。三十分下午南音。五十八分天氣報告。四時故事演講「粉妝樓」。三十分「廣東漢劇欣賞」。五時故事演講「唐史通俗演義」。三十分談節目「多防」。四十五分「評曲一闋」。五十八分天氣報告。六時報時，英、國、潮、客語新聞報告，特別報告。二十分音樂。二十五分科學與你「大家都是水」。三十分兒童節目，短劇「小山羊復仇記」。四十五分時代曲選唱。七時名作家名作品「恩怨今宵」。三十分名伶與名曲。五十八分天氣報告。八時陳查禮探案之「卑駱駝」。三十分轉播倫敦粵語新聞。四十五分漁民天氣預告，「漁民一週」。九時十五分詩詞歌賦精華錄。三十分「一週影評」。四十五分「我們住在太平山下」。十時十五分「聯邦雜誌」。四十五分錄音轉播倫敦國語新聞。十一時節目預告，國語長篇武俠小說「鐵騎銀瓶」。三十分「夜闌人靜」時代曲。五十八分天氣報告及漁民天氣預告，粵語新聞報告。十二時全日播完畢。

商業電台

十二時祝壽說婚點唱。十分香港證券交易所今日上午股市行情報導。十五分「入廚三十年」。三十分天空小說「盛世風雲」。一時二十八分天氣報告。三十分粵曲。二時戲劇化倫理小說「滿城風雨」。三十分時代曲。三時幾獎小說「關山行」。三十分跳舞粵曲。四時香港證券交易所今日下午股市行情報導，「清音妙韻」。二十分錄音粵曲。五時三國演義「古戰雲備」。三十分兒童文藝小說「小明流浪記」。六時俠義奇情小說「威震岳陽樓」。三十分「三分鐘笑話」。隨月。七時「三人行」。三十分體育雜談。四十五分時代曲。八時電影小說「海角追蹤」。三十分時代曲。四十五分粵曲。九時義馬傳說。三十分天氣報告，長篇文藝小說「仲秋發夢」。十時香港政府新聞處消息。五分中國文選。三十分粵曲。十一時天氣報告，民間故事「百變鸚鵡」。三十分明日節目預告，時代曲。十二時報時，完。

麗的呼聲銀台

十二時新聞報導。十分股票行情報告。二十分祝壽說婚點播，天氣報告。三十分社會小說「殷夫人」。一時諧劇「露出原形」。三十分時代曲點唱。二時錄音短篇小說「杜鵑林」。三時粵劇選播「肥狗仔與貨郎娘」。四時祝壽說婚點播，金銀合及電視節目報告。十分社會服務。十五分中國藝術歌曲。三十分粵曲。五時電影故事「海角追蹤」，金價報告。三十分本週最受歡迎的歌曲。六時「西遊記」。三十分粵曲。四十五分時代曲。七時偵探小說「關花夫人」。三十分文藝小說「櫻花劫」。八時新聞報導，天氣報告。十五分科學叢談「角膜移植」。三十分馬經。四十五分時代曲。九時戲劇化歌唱小說「無敵楊家將」。三十分中國神話故事「狐狸入紂宮」。十時粵劇選曲。三十分通俗故事「七俠五義」。十一時新聞報導，天氣預測，體育消息，金銀合節目預告。十五分中篇文藝小說「村女娥眉」。四十五分夜音樂。十二時完播曲。

麗的呼聲金台

十二時轉播港合節目「俏女情俠」。三十分新聞報導，天氣報告，金合及電視節目報告。五十分時代曲。一時平劇。三十分評話「宏碧緣」。二時南方雜曲。三十分寧波說書「大宋黑袍闖關公」。三時潮語短篇小說「野風得意」。三十分潮州曲點唱。四時三十分潮語武俠故事「河嶽英雄譜」。五時社會服務，金價報告。十五分時代曲。三十分兒童信箱。四十五分世界童話「小李利」。六時英語教授。十五分時代曲。三十分小學生課餘進修。七時口琴演奏。三十分錄音新聞。八時新聞報導，天氣報告。三十分錄音中篇文藝小說「歸來」。九時歐西流行歌曲點唱。三十分彈詞「孟麗君」。十時國語戲劇化小說「斷腸紅」。三十分平劇雜談。十一時新聞報導，天氣預測，體育消息，明日節目預告。十五分潮州曲。十二時完播曲。

工商晚報 馬經

第三次賽馬總檢

場地大起變化演出多告失常
冷門頻頻爆出馬迷大感失望

賽後評

第三次賽馬兩天，在冷風吹遍之下完成，賽後檢討，有以下兩點應先提出討論。

（一）跑道洒水問題
（二）冷門迭爆問題

自上季週年大賽第三天開始，馬場跑道，因在賽馬前夕洒水，場地臨時發生變化，在連日天晴之下，突轉爲頗爲濕重之好地，大出一般人意外，競賽結果，爛地馬紛紛跑出，大爆冷門。當時實行洒水伊始，馬迷事前懵然不知，及看到各場做出時間特別慢，相顧愕然。至入本季後，除第一次賽馬是快地以外，由第二次賽馬開始，已在開賽前夕將跑道洒水，當天因爲爆出冷門尚少，故不大爲大衆所注意。該次賽後檢討，本報已先提出場地問題，請讀者諸君注意。至第三次賽馬，因爲場地之濕軟性更甚，大熱門十九失手，而尤以第二天之冷風尤烈，影響所及，馬迷在驚濤駭浪之中，渡過兩天賽事，結果自然是輸錢人多，贏錢人少。

此次迭爆冷門，雖然未必是完全因爲場地變化，但是冷門既在此時連續爆出，一般馬迷，便難免對於場地問題，有所介意。據在當時場內一般馬迷意見，及賽後馬迷茶餘酒後之談，大致認爲跑道洒水，在賽馬安全方面，因跑道濕度不平均，容易招致意外危險。在博彩方面，由於跑道沿途濕度如何，無法估計準確，馬匹揀擇，不易有合乎理想之演出，而馬迷投注，亦難於選擇。影響所及，將使馬迷投注，減少興趣。

以上雖祇係代表一部份人之意見，但已值得考慮了。洒水後跑道實際情形如何，我們是局外人，自然無從知曉，但據一般傳說，云是沿途受濕程度并不平均，有一部份是好地，有一部份因地勢關係，是爛地，另有一部份是快地，這種傳說，雖然不實不盡，但空穴來風，必有原因。如果跑道實際情形，確屬如此，希望馬會當局，對此作斬考慮。

我們在馬迷立場而言，所希望的，是競賽進行中，人馬安全，不至發生意外及不愉快事件，而競賽結果，亦比較正常，使吾人能心安理得去投注搏彩，并欣賞這一項有高度娛樂性的體育競技。倘能人馬平安，表現正常，便感滿意了。

關於迭爆冷門問題，在場地變化之下，出冷門之機會必多，這是賽馬之慣例，原無足驚奇。今次賽馬，在賽前已有大部份馬迷對於場地問題，已有所警惕，但因臨場之際，大熱門一連串地垮台，使人不寒而慄，遂難免自亂步驟。在馬迷方面，受心理之影響，普遍如此，故秩序亂飛，忍認爲熱門不可靠，紛紛從冷馬着手。但是冷馬在得場裏，決不止一門，應向那一門下注呢？大家便有茫無頭緒之感。看第二天第三場以後各場馬匹負票情形，已充份表露馬迷投注之不安情緒：應該熟的熱門馬，熟得不透，不應該有票的冷門馬，卻有不少人投注，形成冷熟門負票之距離縮短，故勝出之馬，大致有分頭。

騎門馬，如果是在場地較快，一切表現正常之日，女人世界、樂豪、好快，是比較可靠之熱門馬，頭馬是十二元至十五元之間，後一駒的派彩，應該是廿元左右。今次勝出，卻有超出百份之五十至一百之賠率，試是不合理的。做成超賠率之現象，係一般馬迷投注方寸已亂之反映。

這一次所給予我們的教訓是：如果能鎮靜從事，即使天下大亂，能夠保持冷靜頭腦，去選擇實力較高之馬去下注，仍然是最穩健的方法，可以保持不至於慘敗，進而更可求勝。

騎師結果

兩天賽總結果，騎師方面，林國強高中三元，成績最優，郭子猷、洪雯康及柯富達各勝二場，布林利、林國樑、衛林士、陳浩祥、王劍影、陳毓麟、黃展、何偉航、周佐朗及岑潮常各勝一場。自第一次賽馬起，郭子猷成績即領先，上屆冠軍騎師……

蘭廄第一班馬又再控制全局

在兩天十九場賽，由紅牌生勝出者五場，正是我們馬迷所樂聞的。後浪推前浪，騎師新血，不乏好手，正此證明。

馬房方面，前兩次賽馬交白卷之趙阿毛廄，托麥考夫及王阿四兩廄，各勝三場，尤感滿意。托廄何四廄，均已贏出，而趙廄今年擁有馬匹之多，仍可脫穎而出。托廄今年擁有馬匹之多，名列第二，今後方興未艾。

其餘黃小紅勝三次，愛夫諾脫及林雲飛、蘭斯考夫及吳子林各勝二次，貝爾波夫、蘇方羅夫、王阿四、李殿林、蘭斯考夫及吳子林各勝一次。

賽後班次升降，有自家飛升第一班，樂景由第六班編入第三班，提兒編入第四班，樂景由第六班跳升第四班，安定由第七班跳升第五班，獨裁者及鴻運編入第六班，金雀升第五班，華露及視女編入第七班。

及新力分由B及C班升上新馬A班。茲將各班賽果，分別評論如次：

第一班：（第一班賽半里一七○碼路程，每年祇……）

此次六一年馬加入頭賽，一般人期望乾快，而紅香櫓表現不過如是。將來依場地般，出六化郎四十碼時，希望有好成績，紅香櫓烟魄欠佳，今次或因此有影響呢。

舉行一次至兩次，今次表現，未如理想，一般人期望編班之六一年新馬，有好演出，不料大失所望。此場由安全第一放先，紅香櫓初時在大半馬位後，安全第一路跑至返過一里閘，即漸落後，結果安全第一勝出，幸運號碼得第二，紅香櫓僅得第三。當時出場五駒，德鎮路程不宜，西施不在狀態，幸運號碼亦比上季退化，故祇有安全第一及紅香櫓較佳。闖斯考夫馬房，本季在第一班之馬，大出風頭，上次此班冠軍長途，此廄之馬，經常控制全局，今次出短途，又分得冠季軍，成績顯異，堪稱傑作。

第二班：短途賽半里一七○碼，第一組，識途老馬竟由頭放到尾，由過半里閘起，至返終點爲止，恒景一直對牠有威脅。但在入直路以後，識途老馬沿內欄，直放到底，在過一哩閘時，距離較長，恒景屢發力，始終無法越前，可見識途老馬已勇猛十足，而恒景已老退了。倘以全盛時期之恒景，夫對現在最佳之識途老馬，將可輕易越過，短途良材，今已走下坡，此後難望有佳作。

金銀島已跑得好，路稍嫌短。新紮班次已盡頭，在第二班難勝。

第二組，三四六一年插班馬，寶馬在入閘時開脾氣，出閘包尾，遠遠落後，大熱門先輸了一四。

勇進放頭，但不能放脫女人世界，未到一里閘，女人世界已越前勝出，贏得輕易，班次有利，前兩段被在三馬位後跟住，勝出自屬合理。此駒將來成就可能偏於短途。勝而不升，大佔便宜，可有資格，升到第一班仍勝。勇進前速好，今次遇對手較強，屈居下風，在第二班裏，倘不過超班對手，可勝短途。

點深龐已老退，不降班難望勝。好越始終保持勇態。從心所願亦乏起色。

長途組賽一里一七一碼，自家飛不慌不忙，在未轉入直路以前，守在第四位，至入直路後，由內欄上，贏得輕易。好飛時速一分五十六秒一，如係快地，起碼可快四秒以上，且與天才大有距離，是第一班水準，升班後，仍可望勝。

天才今次狀態十足，但因路程嫌長，入直路後，已不能貼住內欄上，稍爲斜出，便係力弱之反映，對手亦太強也。

信友新拍賣易手，沿途跟住天才跑，得一位，未及力亦已弱，銳氣已過，在第二班恐難立足。

捷達外避致敗陣　喜鵲批直放到底

第四班：短途賽半里一七○碼，分兩組，第一組，快馬唐璜，竟然放不到頭，將轉入直路已洩氣，受場地影響，此駒不宜爛地。銀河與飽美，在頭兩化郎左右，并肩放，飽美稍佔優勢。至入直路時，飽美已領先約一乘除，有可勝之勢，銀河在外爆苦備，在過一哩閘後，始再上，到終點時，以一馬頭險勝。銀河已界老退，但降班太促，究竟速度稍佳，逆勝。飽美全程苦鬥，不幸僅敗，速度有限，雖年富力強，成就亦以此班爲限耳。

捷達速度，不止僅第三班，尖銳後上有力，應以一里路程較宜，上季尤出，皆因末段斜跑而敗，今竟依然，由過一哩閘起，愈跑愈斜，最後幾乎出至貼外欄。外避習慣，如不改善，雖有速度，仍不樂觀。

第二組，弦外音放頭，前速仍不弱，但後勁卻劣極，在直路後斜跑了，賽後被取消資格，看此情形，在第四班已難勝。

關多娜近期操得好，在對手不強之場能勝，倘放在第一組，恐怕連第三亦有問題。

高勝起步包尾吃虧，最後由內欄上得勁，但已來不及了。好得前段跟住弦外音入直路後，竟乏衝刺力，是狀態未足。

長途組賽一里二五，爲康東讓賽。喜鵲由頭帶到尾，中段雖曾被隨我來越過，但仍能守住內欄，走位有利，末段力抗幸福之衝刺，保持勝利，爆大冷門。喜鵲此勝，是因路合，態勇，磅輕，是場地有助。此場裏，宜一里二五路程之馬多，幸福因烟魄欠佳，故在前路苦跟之後，末段已發揮不出衝勁，場地影響，不能勝，命也。

人造衛星未够狀態，能爭進一位，係因同場馬對此路程之能力更劣也。

即時在前段苦跟第三位，至末段已乏力，負貨磅跑軟地，十分吃力，馬亦非一流之才，在第二班，恐怕要等減磅，始有機會。

來人証券外避　好快乘機取勝

第五班：短途賽半里一七○碼，分兩組。第一組，快樂霸王前速相當快，但後段勁太弱，狀態難起得，無法抵抗來人証券及好快，十足故也。好快新由第四班降下，班次有利，凡在過一里閘後，適逢快樂霸王及來人証券外避，乘時在內欄穿出而勝。來人証券前段放出，門後勁自不及人，況在一里閘時外避，失去機會而已。下次再出，可勝。

第二組，錦綉在頭段竟能貼住超管跑，至入直路，超管後勁，自然陷係個皮。錦綉在賽前操練欠佳，竟有如此表現，頗意外，弱馬一鼷蛋好，源濟質超卓，自可不操而勝。

讓身符及翠谷，表現尚佳。萬里騁出閘包尾。

長途組賽一哩二五，十足收成路程，得恰到好處，且能針對後勁特強之忠誠，返入直路後，在前六化郎跟住嘉靖放脫忠誠……嘉靖之力，忠誠雖程上，但在前一哩追得辛苦，末段便無力追趕。結果十足收成輕易勝出。

忠誠雖操練尚欠多少工夫，故祇得一段特強衝刺力，如拉長使用，便不特殊，非加緊操練，在此班尚不易勝。喜鵲太勇，路太長仍能入一位置。匯那非路程材。萬事勝意雖騎，祇有有林利一人能制服牠。

第六班：分兩組，短途賽半里一七○碼，第一組，新紀錄放頭，但不能遠遠放脫，故像已頭，最後保第二，已盡人事。金剛降到第六班依然能勝。

第二組，馳騁一次到底，馬已成熟，且降入第六班有利，故勝來輕易。威廉在賽前操練，未見認眞，上陣竟可高潛質甚高，此次倘稍操得好，已經可勝了。

安定班次有利　金雀勝來容易

第七班：短途賽六化郎四十碼，分兩組，第一組，雅皇由第四班降下，至降了四班，究竟班底高，狀態稍恢復，即可輕易勝出。露踏仍有一位，已離不俗。小東西出閘包尾，遂一條直路，竟能追上第三，表現不劣，下次再出時注意。頭頸這一匹馬，長不够勁，短不够快，表現庸劣之至。

第二組，安定今次表現，與以往完全不同，起步即領先，由頭放到尾，未遇威脅，編班估便宜，故能易勝。天曉得波場地之助，跑入第二。美麗運度有限，以出一里最宜，好彩前速跟得足，而末段力弱，狀態未足。其餘各駒已太劣。

長途組賽一里一五○，樂景在起步後，星星沿途跟隨，祇有招架之功，毫無還手之力。飛行老退，抗飛沙及梅寶俱乏力。嘉麗前速太勞，究竟非短途快馬，依時跟住金雀跑，始終放脫，至再返直路時，金雀今次狀態稍弱，精便鍚越過勝出。潛質超級，自然勝來容易。倘非碰到超班對手，今次已可勝。

太眞衝刺力特強　桃紅鑽前速嫌慢

新馬：一里一七一碼，新馬A班，儲君寶放先，且勝一里時，亦由頭放到尾，故快速度，太陽神則以半里究竟速度擇長，但放姊。太陽神以半里究竟速度，且在過半哩閘至下坡時，與儲君寶門力平均。結果自然欠佳。儲君寶賽前未準備得好，且路程亦累嫌長。

太眞沿途守第三位，末段轉勇多時，但爭此程亦嫌稍長，故前段要留，且係長程馬，之儲君寶勝出。潛質較高，來不及了，勤王表現末如理想。

新馬B班，賽半哩一七○碼。起步臘心即放出，獨裁者前速更利，故在頭段由獨裁者領頭前時，獨裁者力弱，龍心再度越過領先，轉易勝出。時速一分○一秒，有接近第二班的短途速度，相當勇利。

桃紅鑽前速稍慢，入直路迷至第二位，但因距離龍心太遠，僅得同第二。但在未段之力，爭不到位置，等編班後，漆好狀態，始有平勝。

新馬C班，賽六化郎四十碼，鴻運頭先，但未到半哩閘，即被新力跟貼上，越過新力在末段已收韁，廳得太容易，是高班馬台柱。

鴻運普通，已得三次短途位置，今年第六班，尚可勉强够班。

同妙與快得利爭第三，爭得一位，快得利前速較佳，但妙封已全熟全勇，同妙與快得利爭第三……此駒以長途較宜，下次出一哩，可注意。快得利中庸之材，編班後，始可勝。

黃大仙

什錦盤

六一年馬在編班前作最後考驗

下次賽馬後復設第九班　聖安度碟賽由九駒爭霸

馬前卒

第四次賽馬定於十一月廿五日（星期六）及十二月二日（星期六）分兩天舉行。馬匹報名已截止，馬會於公佈分場表時附載通告如下：

第二班，第二項賽程，特斯讓賽，業經取消，原已報名各駒，轉入第一項賽程谷克讓賽，分兩組出賽。路程俱爲六化郎四十碼。此乃由於馬匹報名太少所致，故不能成軍。第一天秩序，八場賽，分由第三、四、五、六班及六十年新馬A、B、C班擔任。路程分項：（一）一哩；（二）六化郎四十碼；（三）半哩一七○碼。第八班，第二天秩序，分由第一、二、七班及新馬A、B、C班擔任，路程分兩組……

第四次賽馬分在兩個星期六舉行，馬迷們最感歡迎，比之一週排在星期六及星期一較合理。第一天之主要錦標節目，爲聖安度碟賽，報名馬祇得九匹，名單爲：加利、趙子龍、巨人、太閣、金章、金銀、變輪及大澳、甘露。變輪及大澳之熟，已不似廣東讓賽之熟。首天仍有三場係六一年新馬節目，賽完此次之後，新馬將全部編入各班去，今後新馬名稱，將留爲一九六二年馬用。

此次新馬出賽條款，A班：一四五磅，計金祇得頭馬一次者屬之。金多於五千元，但少於八千元者屬之。頭馬一次或兩次及第二者屬之。B班出賽條款，凡未獲獎金者，一律一四七磅，獎金逾二千一百五十元者一四二磅，七碼以上或超過五千元者一三○磅。C班出賽條款：無論曾否獲獎金，一律一四七磅。

第八班馬，賽完此次之後，將其中一部份降到第九班去，而另由第七班或其他班次撥出一部份編入復設第九班，因此第七班馬，將難升級，誰都不願被降級去，故今次第八班賽程，將必力爭，求站穩在第八班裏。

第二天全部節目，但祇得第二、四、七三個班次，第二班原定有一項路程，爲一哩四化郎六十碼，報名馬太少而取消，因合併賽六化郎四十碼，分兩組出賽。故屆時要看清楚誰是長途馬，可定選馬。本港現役馬并不多，適宜於長距離者過長路程，故有普遍避重就輕之趨勢。本季第一次報名馬少而取消，即因此項賽程在兩天內，祇有一場紅牌生賽，排在第二天第一場舉行，第一天不設紅牌生賽，已不是紅牌生賽秩序了。

騎師小賬

伯樂

第三次賽馬結束後，騎師成績，變化頗大，郭子猷在兩天中再勝兩場，計共勝馬八場，仍保持着領導地位。林國樑及林國強兄弟分居次席，林國強在次天中，一天內共勝頭馬四場，爲是次賽馬中大師傅之最出色者。上季騎師冠軍陳杰，兩天來均未有勝過頭馬，成績大感失色，蔡克文亦未有建樹。這次賽馬帶來騎師本季處女勝者有四人，計爲王劍影、陳毓麟、黃展及岑潮常等，此四人所勝分頭，均屬半冷，其中尤以王劍影之勝金剛，最爲突出者。紅牌生演出最突出者爲柯富達及何偉航，柯氏勝出兩場均相當精彩，而何氏更以騎樂景勝出，見鋭進，實有此成就，實非倖致的。此兩人淵來騎術均佳，茲將騎師成績表列如下：

姓名	頭馬	二馬	三馬
郭子猷	八	二	六
林國樑	四	四	三
林國強	四	二	六
洪雯康	四	二	二
(九)周佐朗	三	五	四
(五)柯富達	三	四	一
何偉航	三	四	○
蔡克文	三	四	三
陳杰	三	三	○
布林利	二	四	四
衛林士	二	一	一
告魯士	二	一	○
邱達權	一	三	○
(七)施露熙	一	一	四
王劍影	一	一	四
陳毓麟	一	一	三
黃展	一	一	一
成林臣	一	○	一
(九)羅沙	一	○	○
(七)岑潮常	一	○	○
陳浩祥	一	○	○
嚴清關	一	○	○
布迪盧	○	五	一
黎根	○	二	二
鄭鴻鈞	○	○	二
顏鎮輝	○	○	一
○莫紀灼	○	○	一
畢浩清	○	○	一

（此表計至十一月十二日止）

下次賽程

下次賽程如下：第五次及第六次賽馬賽程：

十二月十六日（星期六）第一天：（賽八場）第一班：一哩二化郎四○碼；第五班：一哩（？）；第六班：一哩；第二班：一哩一七○碼（兩項任擇）；第一班：半哩一七○碼，第九班：一哩。

第一天：一九六二年一月六日（星期六）（賽十場）；第一班：六化郎四○碼（美酉杯）；第四班：一哩；第八班：一哩二化郎四○碼及半哩一七○碼；第二班：一哩；第五班：一哩二化郎；第七班：六化郎。

第六次賽馬，一九六二年一月（日期）林殿及美殿會杯賽（首次節目有常事）……

馬房人事變化頻頻

自從第二次賽馬結束以後，馬房人事即起變化，首先爆出最驚人的消息，是蔡克文在王從紅廄向來主理的人物，突然間轉移入李殿林廄。因此形勢便起了大變化。

編上述的再來一個小變化，是信友在拍賣後，即由愛夫諾脫又轉入趙阿毛廄，幼童及一九六二年新馬，由蘇方羅夫廄移入趙阿毛廄，此兩駒轉入貝爾波夫廄。

蔡克文與王從紅合作已有十一年多之久，過去蔡氏自於快活谷任騎師以來，即爲王從紅廄効力，王從紅之關係極深。在一九五○年四月廿九日，蔡氏以見習生資格處女騎，是日坐騎的名駒……快活谷中，騎師間的維持得太長關係，甚難得如蔡王之分手，經過十一年多始已。

又查王從紅廄在二十五頭（六二年新馬不算在內），其中「迷惑」申請退役，其餘八駒轉廄，共有此八匹，前後佔得舊馬十七四個，目前一縮而成爲十四個馬廄中最少的一個單位，得「勇進」、「小天使」、第二班之「龍窗」、「協力」，第三四班之「萬歲」、「殿月」及第五班之「星門」、「所羅門王」，第六班之「星宿」、「飛鳳」，七班之「金雀」及「儲君」，A班之「運日」，B班之「勤王」，C班之「合時」、「和心」及「太空鼠」，此外又另有六二年新馬七匹）。

相反的，自從蔡克文班之八匹良駒集體由王從紅廄轉入李殿林廄之後，李殿實力已大爲增加。李君多親自課馬，極爲勤力，以前參賽於紅廄之「無敵」、「郭子猷勝一哩二五後……大衛元氣，一蹶不振，上季轉入李廄，狀態大有起色，前次出賽一里一七一碼，經此變化後，目前蔡君已成爲李廄之當然主任騎師，預料今後成績，必然更進。李殿林廄現有馬匹二十一駒，名單如下：

第一班：幸運號碼；西施。第二班：大胆、金銀；扇。第三班：金翼；新翼。第四班：無敵；金銀谷；速得；安定。第五班：忠誠；蜜糖。第六班：前奏曲；如意。第七班：萬利；霹靂；火。第八班：霹靂；快樂號碼；靈芝草；飛燕。歡樂加；藍色多瑙河。A班：B班：光明。C班：快得利（此外另有六二年新馬七匹）。

一帆風順首試新例

◎馬會秘書處加士復發出通告，宣佈事務會會研究，決定從消籍時間於馬匹臨時棄權退票問題，以新辦法，第三次賽馬日起施行，以後任何馬匹於白旗升起之後，即作出賽論。除非至馬匹入閘後因閘門發生故障，致該駒無法出閘，即可作退回票款。換言之，以後不肯入閘之馬匹，均無票款退回。「馬當選」不肯入閘，乃在該補充規則款後，以後遇有同樣事件，則不再退還票款。按第三次賽馬已有「一帆風順」因賽自旗後退出，而不將票款退還云。

自動機閘採用之後，本會當事局修定規則，認定在下列情形，馬匹雖在發令員有權認爲馬匹在發令員命令管理之下：包括㈠當參加出賽，馬匹不能入閘；㈡因機動閘發生機械障礙，致令該馬匹不能出閘，倘發令員如此辦理，則該馬不能視爲在發令員命令管理之下，馬票款得以退還。

然經數次事件發生之後，馬會當事局對此問題詳加考慮，其結論認爲凡馬匹拒絕入閘，其馬票款不予退還。

馬會當事局因此修訂此項規則，決定以後，凡馬匹不因機動閘發生故障而不肯入閘，則該發令員亦不能開閘，其他馬匹票款得以退還。

根據賽馬規例，凡機動出閘之後，在發令員之管理下及白旗升起之後，被視作參加出賽之馬，不論在任何情形，其票款均不退還。

馬會秘書處解釋稱：每一場比賽開始前，騎師應名之後，判定由員點名後，馬匹步下跑道前往閘，排位，致使馬匹進入，或馬匹不能開閘，作爲已出賽，除非機動閘發生故障，馬匹不能入閘，仍可獲退還票款云。

按照上項規定，即今後有不肯入閘牌氣之馬匹，便有「不跑便宜」之可能，無復以前不肯入閘退還票款之便宜，投注此類牌氣之馬者，以後當仔細考慮。

（後自有馬經）

第四次賽馬首天分場表公布

聖安道銀碟賽排在首天舉行

第四次賽馬報名，於昨午截止，馬會隨於下午編定分場表公佈，首天每天八場，不設紅牌生賽，雖有三場新馬，但場面亦會冷落，一場比賽入數及投注可能又創新紀錄。頭場仍爲紅牌生賽，第二天每天八場比賽，馬匹報名相當多，首天第五場舉行，由第三班之「聖安道銀碟賽」，有九匹寶力相當均衡。

特別碼好，當中有名馬已報名者，除六化郎四十碼、將分成兩場，但因報名馬之一，六十碼長途賽，第一天，兩場，除首天第一賽，第十一場，之外，餘皆有機會參戰。

第一天

第一場　新馬C班，半哩一七○碼，報名馬：
一、里光　二、強四　三、秀麗　四、飛快　五、閃妙　六、關花利　七、快得　八、儲君　再即

第二場　第八班，五化郎，報名馬：
一、太陽　二、鄭嫗　三、巧兒　四、鐵甕　五、快樂號碼　六、喜利　七、鐵鍊　八、路德　九、朱素　十、人之　十一、柯常　十二、旋紡　十三、雙龍　十四、飛燕

第三場

第四場　第八班，九化郎，報名馬：
一、賣樂來　二、欣欣　三、錦雲　四、賽龍　五、能手　六、佐治　七、提門　八、喜至　九、利定　十、靈之芝　十一、鐵木　十二、先見　十三、勇愛　十四、節節勝利

新馬B班，一里十二匹，報名馬：
一、光明　二、順喜　三、佳利　四、喜逢　五、好相　六、合時　七、桃紅　八、美公　九、太空人　十、德威　十一、磨　十二、

第五場　第三班，一里二五，報名馬：
一、加利　二、趙子龍　三、巨人　四、金章　五、金銀　六、太閣　七、甘露　八、變輪　九、大澳

第六場　第三班，六化郎四十碼，報名馬十二匹：
一、山茶花　二、愛丁堡　三、方塊　四、運籌　五、馬雷　六、新翼　七、娜威太子　八、小天使　九、紅珊瑚　十、勇敢　十一、特美　十二、得勝將軍

第七場

第八場　A班，一里，報名馬十一匹：
一、太陽神　二、藍色多瑙河　三、奔路　四、勤王　五、喜力　六、龍心　七、儲君寶　八、小蝦　九、新力　十、小玩意　十一、提督

第三班，六化郎四十碼，報名馬十二匹：
一、至尊寶　二、忠義山　三、海上霸王　四、正前鋒　五、大胆　六、首獎　七、累姚　八、高士美　九、良辰　十、紀夫人　十一、特高　十二、天空海闊

益友足部受傷中止舉行拍賣

△統沙拍賣行，日前曾在報章刊出一段拍賣名馬廣告：「拍賣人統沙定於一九六一年十一月十六日星期四下午五時三十分鐘，在香港跑馬地山光道香港賽馬會馬廄場內，將「益友」名駒一匹當衆拍賣，但限於香港賽馬會會員方有權投買，投得者須於下午賽後即將全部買價交清，欲知詳細，請來本行詢問。」昨日爲拍賣期，不少會員欲參加競投者，不料突告中止舉行，原因係由於該駒足部受傷，獸醫不予發給健康證明所致。

△邇來快活谷中被淘汰的馬匹，一些有：「立霸七」、「如意」、「旋轉輪」、「翩娜」、「迷惑」、「紅光」、「甜心」等多駒。最近消息傳來，又有「阿倫第」、「跋力跑」及「寶寶」等除名。「阿倫第」係一九五七年度馬，現年十歲，雄性，栗色，體高十五掌一，隸托麥考夫廄，烙印編號爲D九十五，在現役期內，共上過二十八次陣，計冠軍五次，亞軍四次，季軍兩次，殿軍兩次，落第十五次，獲獎金總額爲三萬三千七百五十五元。「跋力跑」乃一九五八年馬，烙印編號F九十三，現年九歲，隸托麥考夫廄，棗色，雄性，高十五掌二，在現役期內共上過二十一次陣，計冠軍一次，亞軍（○次），季軍四次，殿軍十六次，獲獎金總額四千元。此駒本爲退休騎師鄒葛利伉儷所有，上季中期由黃崇執韁出見習生賽，在李路遜馬房已一役中，亦被株連而將黃氏摔倒，馬本身亦滑倒而受傷，在季末拍賣易手，由陳賢昭及李福培二人合股投得，自易手以後，即因健康欠佳，迄未上過陣。「寶寶」乃一九六一年馬，烙印編號M三十一，現年六歲，隸趙阿毛廄，爲萬兆培所有，栗色，雌性，高十五掌一，配牛因脾氣頑劣，始終未上過陣，結果被認爲備劣難成大器，故自動申請退役。

又第五班中之「速得」，原隸李殿林廄，七月中旬轉投入蘇方羅夫廄。因此駒停止操練多時，故甚少馬迷注意。

（馬林）

拉什談

挑戰啟事

表者，表也，又名時計，計時之物，報日之器也。表分三等，三等者何，曰：不較而準，較而後準，及較而不準是也。綠琴表者，不較而準之瑞士甲等表也；綠琴「挑戰」型自動表也，無論對於其準確、耐用、美觀、一針、一字，以至台型、避震之器、防水之殼，都由綠琴表廠按師精心設計，配搭適宜，敢誇独步，足向任何牌子名表挑戰。

準薄傳家　瑞士之寶

綠琴 "挑戰型"

自動日曆游水表

雅緻大方　雍容華貴

一望而知其爲最佳中之最佳者

港九各大公司表行均售

Lugran

THE BEST OF THE BEST

Challenger

第三次大賽

今日天氣

最後消息

【本報…十八日美聯社電】在本年初，中共一九六一年之穀物…亦可足用，惟中共區…中委會下令大大減低收穫（包括馬鈴薯及…

圖中動態

修正出馬限制例 決由下次起執行

遇有棄權時後補者可上陣 白旗高舉後實行不予退票

·欄邊客·

本港馬會當局曾頒發了一條新例，是每一場賽事中的報名馬，限額為十四匹；若報名時超逾十四匹者，當局有權以搖籤方式抽出十四匹以外之馬匹，改進同班中另一路程的組合內。如該班中僅得一場賽事，又作別論，故第三次賽馬首天B班的孔化郎選，特別通融接納全體報名馬達十六匹之數，但臨場上陣的，卻准得十騎。如馬主認為路程不合時，有權取消報名，取回報名費用。

此新例有一漏洞，是硬性將十四駒以外被抽出調往他項路程的馬匹之中，可能有好幾匹會臨時棄權的，是則被調往他項路程的馬匹，豈非白白地喪失了一個跑合適程的機會。馬會當局為了補救這漏洞，最近將這新例更改，由第四次賽馬起生效。

修正後新例，若逢任何一場賽事，超逾十四匹報名馬時，抽出之馬主人，有權採以下三項行動中之任何一項：

㊀將馬匹報名取消，取回報名費用。

㊁在一經報名紙公佈後一天內通知馬會秘書處，同意將馬匹被調入同班另一項較長或較短之場合中；

㊂不必通知馬會秘書處，任令馬匹被編入競選中之「候補上陣馬匹表」內。換句話說：以往賽事的馬匹編號是全部以馬名英文字母先後為次序，今後卻准由每場第一號至第十四號馬，如此由第十五號馬以後，是為候補馬，以抽簽先後為次序，如第一號至第十四號內有一駒棄權上陣，可由第十五號馬補上出陣，如原定十四駒內有兩駒棄權，則第十六號馬亦可上陣，如此類推。

但一經同意將馬匹放在候補表之後，馬主便無權後來再要求將馬匹轉調入另一項路程上陣。馬會在頒發此修正例時，並特別指明馬會理事有權隨時在一場指定的賽事中，接受多過十四匹報名馬匹，將該等馬匹全部放入「正選馬」表列內。這一點可能與路程上的長短有伸縮性的關係亦未可定。

按：馬會兩項新例，由第三次賽馬起已施行，計兩項新例如下：

㊀馬會當局為顧及出賽騎師安全，並避免在競賽時可能發生之危險，現已由常事局通過一項新例，規定每場出賽馬最多為十四匹。新例之內容，對於每一場出賽馬匹，作硬性之規定，不得超過十四匹，無論報名馬多寡，或願意出賽之馬若干，超過十四匹之限額時，馬會常事局將用抽籤方法，將被抽之馬匹剔除，其被剔出之馬匹，如馬主同意，可調過同班另一組出賽。如馬主不同意，准作為臨時棄權論。

㊁…已成陳跡了。

茲將兩天各場各駒負票補形分列如下：（有括弧內數字係位置票）。

僅勝一場

龍心最熱 不負眾望

次天大熱

龍飛最熱 位置不保

五駒上陣 票亦不弱

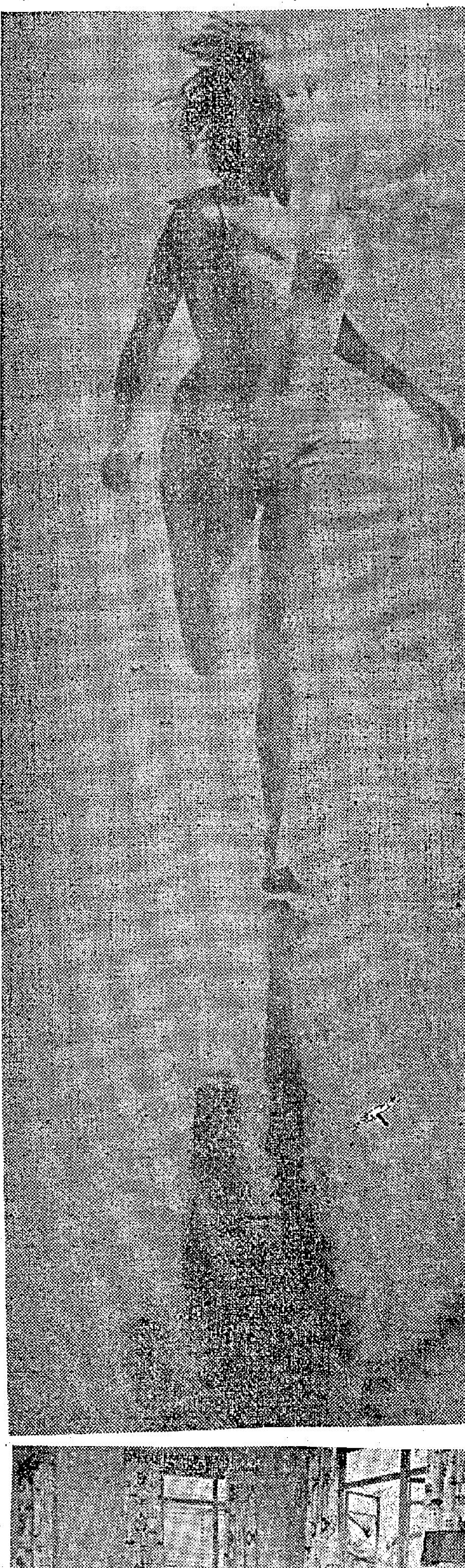

蘇珊娜約穿了三點泳衣在沙灘上

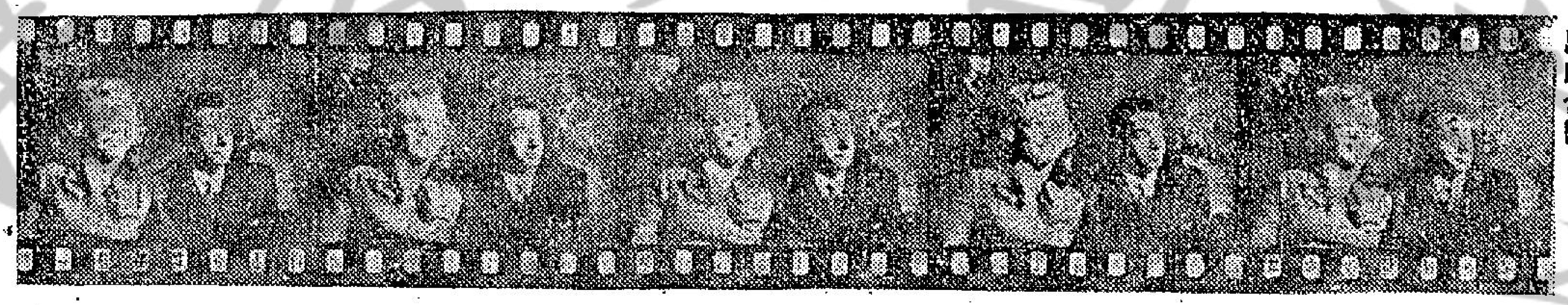

夢露與前夫祖狄馬的合照。

夢露又將噴火了

噴火女郎再度噴火

夢·露·再·戀·祖·狄·馬

·東尼·

在八年之前，那時瑪麗蓮夢露還是一位年青的新星，曾經有人問她：「你可知道誰是祖狄馬？」當時，瑪麗蓮夢露聽了，卻反問一句道：「誰是祖狄馬？」

在那個時候，她對於祖狄馬可以說是毫無興趣的。她甚至於拒絕見這個人，原因是當時她是另有懷抱。說起這也難怪，原因是她過去是一個窮人，她的生活非常差，因此，她希望能夠登上明星的寶座。

後來，瑪麗蓮夢露與祖狄馬在一個朋友的地方相逢，事後，瑪麗蓮夢露對人說：「祖狄馬這個人相當鈍。」然而祖狄馬呢，這一晚自從他見了瑪麗蓮夢露後，便一直陪伴着她，侍候她。可是，他在這一夜中，却是一句話也沒有說，他祇是以行動來表示他的愛意。

自從這一次相見後，他們兩個人終於相見了。於是瑪麗蓮夢露又說：「他這個人倒是相當不錯的，就是有一點怕羞。」不過，在那個時候，他們當然還談不上戀愛。瑪麗蓮夢露在那個時候說：「我是常常會在半夜醒來的，我更會不斷的幻想着影片公司的燈光。」她那個時候，雖是全心全意放在影片上，她知道在這個時候，她還有許多東西要學。

不過不論怎樣，他們兩個人終於漸漸的接近了，而且是陷入愛河了。對於這一點的解釋是，祖狄馬除了覺得她美麗外，更覺得她那個時候的確是需要人來照顧。至於在瑪麗蓮夢露的眼睛中，她覺得祖狄馬那種背景以及做人的態度，同時，她的待人處事以及他那一大批友人，正是她所最缺少的。

後來，當他們共同出遊的時候，被那些記者瞧見了，於是，他們立刻要求他倆拍一張照片，並且在拍照後還說：「祖狄馬是現在影壇上最大的耳人。」於是，瑪麗蓮夢露也就覺得祖狄馬是她心目中最偉大的英雄。

當瑪麗蓮夢露在拍「紳士愛美人」時，有一天，祖狄馬到片場去，結果，他在片場上足足等了有三個鐘頭。這一來祖狄馬却發火了，他立刻與她大吵，而她也說，他們還沒有結婚，他絕對無權管她，結果，祖狄馬是一怒而去，並且將門重重的關上。

及至夢露在影城的地位漸趨重要時，她與祖狄馬的感情又恢復了，他們在結婚後，更一起到日本去渡蜜月。可是到得日本後，日本的影迷將她包圍，使他們根本沒有辦法得到車輛，同時，在飛機上，一位美國軍官更邀請她到韓國去勞軍，這一來，夢露更覺得自己是已經到達了世界明星的寶座。然而對祖狄馬來說，他卻覺得他們的婚姻已經到了盡頭。他們結婚九個月之後，終於由於不能繼續下去，而宣告離婚了。他們的離婚是採取協議的方式發起來，這也是因為他們兩人之間，有着許多不同的地方，他們是實在無法再同住下去，也就為了這種原因。

他們分手後，仍然保持友誼。雖然中間夢露結了婚，然而祖狄馬却是根本沒有再結婚。在這期間中，瑪麗蓮夢露却是集中精神於事業，走上了成功之途，並且，更與一位最偉大的劇作家阿瑟米勒結婚了。

可是，到了去年十一月，她却突然宣佈要與阿瑟米勒離婚了。而且，當他們離婚之後，她即與過去的情人祖狄馬來往，這一點，當然是使人感到震驚的。瑪麗蓮夢露後來的新片「不是冤家不聚頭」放映了，便是由祖狄馬陪着她去參觀。然而，她的前任丈夫，同時，也是這個劇本的執筆者那時候，也正在醫院中，對於這一點，他的感想如何，是沒有人知道的。現在，祖狄馬與夢露是來往得更密切了，然而，他們將來怎樣呢？會不會又像從前一樣呢，却祇有等事實來答覆了。

蘇珊娜約英國新肉彈

·南汀·

好萊塢的「星探」是無不無時無刻地去發掘影星的，現在，一顆新的「肉彈」又被製造出來了，她是一個雙十年華，蘇格蘭血統的英國女郎，她的被發現，說也稀奇，是因她一次從倫敦往坦知爾探親母的途中，穿了奇裝異服所導致的，在美國，她的第一部處女作已上演了，這是她與英國明星，因演「桂河橋」榮登影帝而受封爵士的亞力堅尼斯合演的「奕魔」（Tunes of Glong），她在該片中扮飾亞力的愛女，另一部片上，交由哥倫比亞公司發行的「無意之失」（Loss of Unnocence），她則演一個在法國渡假時結識，愛上了一個國際大盜的女郎，今夏，她又在另一部新片裏飾演病人的角式，倘時間能加以好好的安排，她會在其片「戰爭愛人」（The War Lover）任首席女角之職，屆時她的聲名定又更響亮了。

東山公司潮語片 又拍紅樓夢

本港出產潮片最多最精良的東山影業公司，最近為了適應各地片商要求，決定開拍多部七彩

影片，除「蘇絲黃」及「王凱與桂英」二片外，最近又將手籌備

蘇珊娜約和丈夫演員米高華斯

骨相學（五）

知相識人 ·一郵·

「強筋質」運動為人身之要務，血液循環，呼吸作用，無不關乎運動。人若停止運動，縱多食滋養物，亦不能保持其健康，然人之為運動也，須藉筋骨作用，以筋接骨，人體之筋，殆數百支，互相連絡，以結合人之體格，故筋之發育，足以決人性質，非偶然也。此類之人，其外形肉瘦身長，鼻大，頰骨隆起，門齒大而潤，身體諸骨均突起，骨節頗高而低，血管外現于皮膚，容貌頗形剛壯，腕力甚強，好勞動，樂於運動而懶思慮，膚黑色，步行緩而迅重，此類者之頭顱，每具爭鬥剛強破壞諸機能。均分質：體力及心力平均者，每有兼于智能之發達，或損及體力之成育，二者能均平者，鮮，此則記述二者均能得平均之性質者也。若英國之紳士，即其人也，故均分質為最良體質，人人當自顧其稟性，去長補不足，以維持心體二者之平均，求內外之並育，教育者當加之意也。此類之人，性質感情甚烈，然發于外者却能保其中庸，決不因感情而害理解，凡學行兼務，才德并全，仁義智勇，合行樂服，具此者千萬中之一人，若能培植得宜，實濟世利器也。

骨相為人之面貌以及體質動作，均大與骨相有關，倘能模擬古人容貌動作聲音，每足見古人儀容者，蓋以其人才智，與容貌聲音，有密切關係，故西人每研究骨相學，以供其拔術上之參考焉。動作與骨相：天性之運動，必向其骨相職器之方位而發動，如自負者，昂頭天外，白眼望天。剛強者頭頸強直。謙恭者俯視脚下。疑慮者頭傾左右，此均骨相而起之動作也。好殺者面貌暗黑而凝睛。好名譽者，善爾含笑。此外尚有以貌分五色，而區別性質者。性質與聲音：狂暴怒濤之吼，猛獸噬食之鳴，兒女之嗇聲婉，均適合其性質。聊之怡情，皆是以表示其性情，故人性亦可因其聲音而知之。知識進步之人，自與野人異，故發人之音必猛。智慧銳者，感情亦銳。溫和者，性亦溫和。喜怒哀樂，各因其聲音之異而表示其感情。性質與行相：與人對坐，穩如泰山者，有度量之人。坐而搖膝者，小器。震動者，無決斷之人。坐而手不停動作者賤相。坐而做殺而有膽力之人。拱手者多思。指頭交叉者心平。垂頭于前者，傾向左右者，曲也。頭剛直而不動者，剛也。頭微垂向前者，謹慎也。柔和而有主角者佞。噴舌者狹量。高聲者直。聲低者巧而諂。有女音者淫。開口而笑者剛。大笑者壯狹。微笑者佞人。崇爾而笑者正。俯而笑者險。笑而眼中濕者柔。人者有所恐也。此評他人善惡者，推本身之醜惡也。直言者好名也。目光射人胸者正。眼光炯炯射人者，有威。通行道路中，而屢顧左右者盜也。上述各條，均從古相書中，摘其適于骨相，或據從來經驗，而擇可為參考者，錄之者也。斯則骨相及動作面貌，均與其人才智有密切關係，讀者以骨相為本據而對照之，當有所得。」（二）（六）

潮片紅樓夢劇照

另一部七彩新片「紅樓金粉夢」，此片係根據曹雪芹原著之紅樓夢改編，由東山編導委員會集體編劇，姚香雪執筆，導演亦是採取集體導演制，至於執行導演，將可能落在楊帆身上，演員方面採取大堆頭政策，丁楚國、方巧玉、黃艷秋、莊雪娟、陳金波、楊敏、李綠萍、陳瑛、陳麗娟、鄭純英、鄭嫻如、李翠、吳澤、邱麗卿、柯嫻卿、林英文、王亮、陳文昌等十八個東山演員全體動員，以壓倒姿勢向影壇進軍。據悉該片製

任許氏向外宣稱，「紅」片正式成為東山之首届巨製，則潮片「紅樓夢」將破紀錄。「紅樓金粉夢」一片代表巨獻，將採用綜合體銀幕伊士曼七彩拍攝，假如許氏可以提前「錯」「王」兩片開拍，屆使「紅樓夢」拍攝方法，與中之國粵語紅樓夢，成為鼎足三分，各擅勝場，以東山之雄厚人力物力，拍攝一部七彩綜合體之紅樓夢，並不是一件難事，何況東山根本就是一個龐大的製片機構。

新麗聲劇團 將於月底响鑼

艷旦吳君麗，又重組成新麗聲劇團，並定於本月廿九日在九龍普慶戲院頭台演出新劇「腸斷窮夫雲」。該團演員有吳君麗、新馬師曾、梁醒波、麥炳榮、靚次伯、任冰兒、譚蘭芳等，陣容之鼎盛，堪稱一頂班。

左圖為吳君麗近照。

豪門春色人人一賣關二

「豪門春色」是一部大片，也可以稱為「奇」片，據導演說：「豪門春色」是懋林的招牌貨，此片由莫康時導演，內容曲折，情節離奇，拍法別開生面，片中的每一演員，由主角到配角，都是一個人分飾二個角色的。本來，一個演員分飾二角色並不稀奇，最奇是本片的每一個演員都是一個分飾二個角色的。這話說來好像容易，但，在編製方面，却是很困難的。一個演員分飾二角色，同場出現，在拍攝方面，已夠吃力；現在是每個演員都分飾二角色，且同場出現。這在拍攝方面，非大下苦功不可了，拍攝時間，也比普通片子雙倍，成本自然也要增加，但就觀眾眼福來說，却是「一新耳目」了。

「豪門春色」每人分飾二個角色，變成八個人同場出現同桌吃飯的鏡頭。